

# Connected Indoor Unit

Gebruikers- en installatiehandleiding

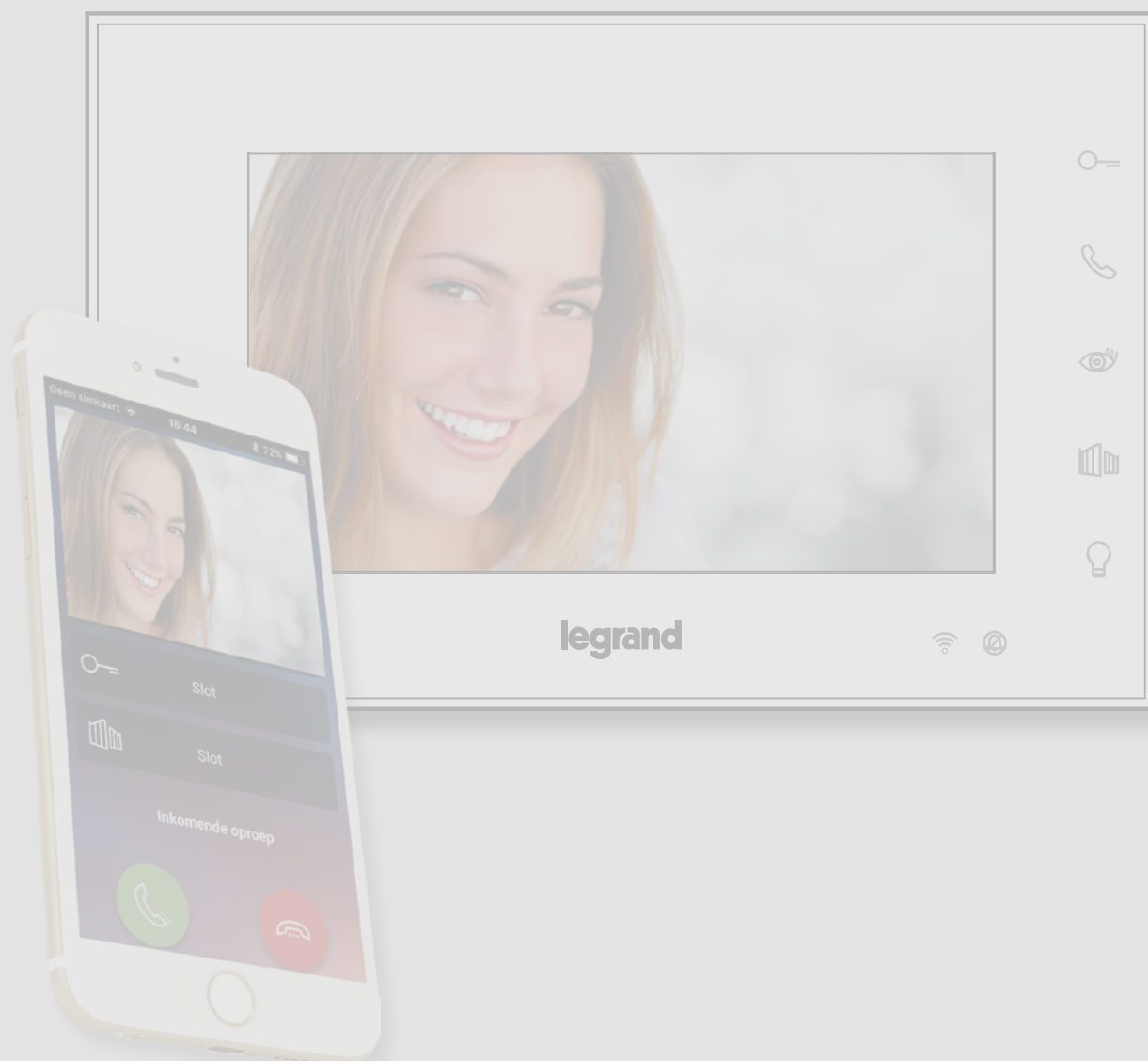

## Inhoudsopgave

<b>Beknopte handleiding</b>	<b>4</b>
Een oproep beantwoorden	4
Een automatische inschakeling en de cyclische weergave van de camera's verrichten	7
Een ander vertrek of appartement oproepen (Intercom)	9
Een smartphone afkoppelen	11
Een gebruiker afkoppelen	12
De startpagina van de app Door Entry Easy Kit personaliseren	14
<b>Algemene informatie</b>	<b>16</b>
Mededelingen en tips	16
Wettelijke mededelingen	17
Vooraanzicht	18
Functietoetsen en status led	19
Achteraanzicht	20
<b>Installatie</b>	<b>21</b>
Afmetingen en aanbevolen installatiehoogte	21
Installatie	21
<b>Gebruik met het apparaat</b>	<b>23</b>
Functies	23
Een oproep beantwoorden	23
Een ander vertrek of appartement oproepen (intercom)	24
Directe automatische inschakeling buitenpost of camera's	26
NETATMO-camera's	28
Opening slot	30
Verlichting inschakelen	31
Regelingen en Instellingen apparaat	32
De joystick gebruiken	32
Afstellingen en Wifi-instellingen	33
Instellingen	43
<b>Gebruik met de app Door Entry EASY KIT</b>	<b>46</b>
Inleiding	46
Registratie van het account	47
Authenticatie	49
Wachtwoord vergeten	50
Help	51
FAQ	52
Log verzenden	52
Het apparaat koppelen	53
Home page	62
Weergave camera's of Buitenposten	63
De sloten openen	65
Trappenhuisverlichting	65
Een beeldhuistelefoonoproep ontvangen	66
Naar huis bellen: Uw Connected Indoor Unit bellen	70
Menù	71
Gebruikers	72
Instellingen	76
Account	90
NETATMO-camera's	99



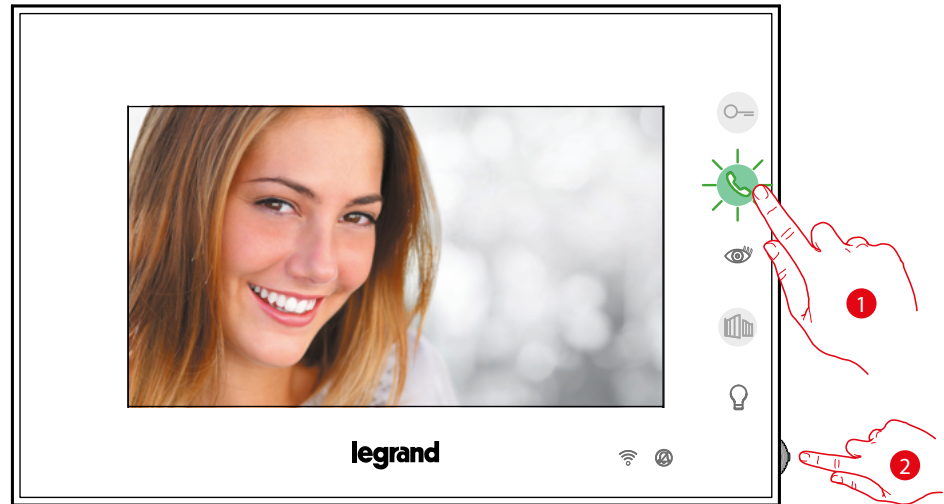

## Beknopte handleiding

### Een oproep beantwoorden

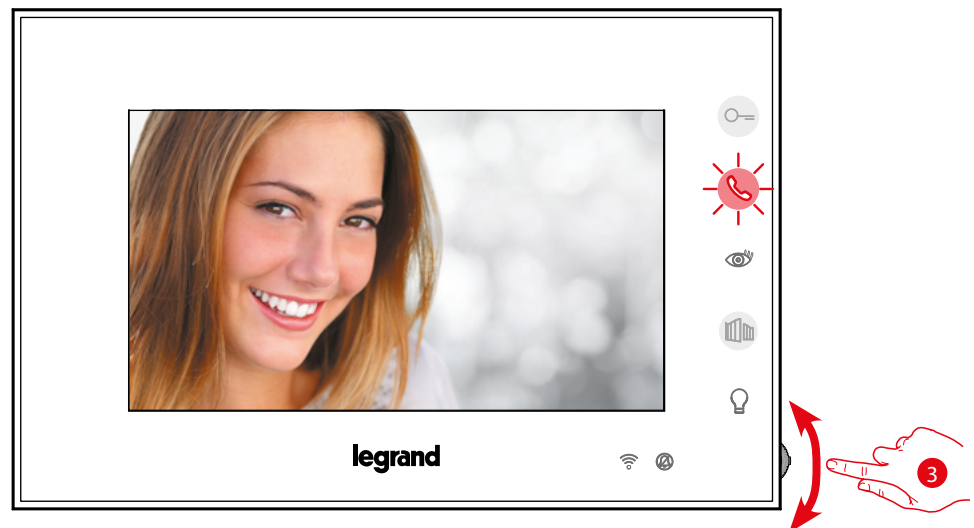

1. Raak het scherm aan om een oproep te beantwoorden.
2. Druk, wanneer nodig, tijdens de oproep op de joystick zodat de iconen voor de regeling van de parameters van het geluid/beeld worden weergegeven.



3. Beweeg de joystick omhoog/omlaag om het type parameter waarvan u de waarde wilt wijzigen (zie de volgende tabel) te selecteren:
  -  Spraakvolume (Deze parameter kan uitsluitend worden geregeld als de spraakfunctie geactiveerd is);
  -  Helderheid van het beeld;
  -  Contrast van het beeld;
  -  Kleur van het beeld.



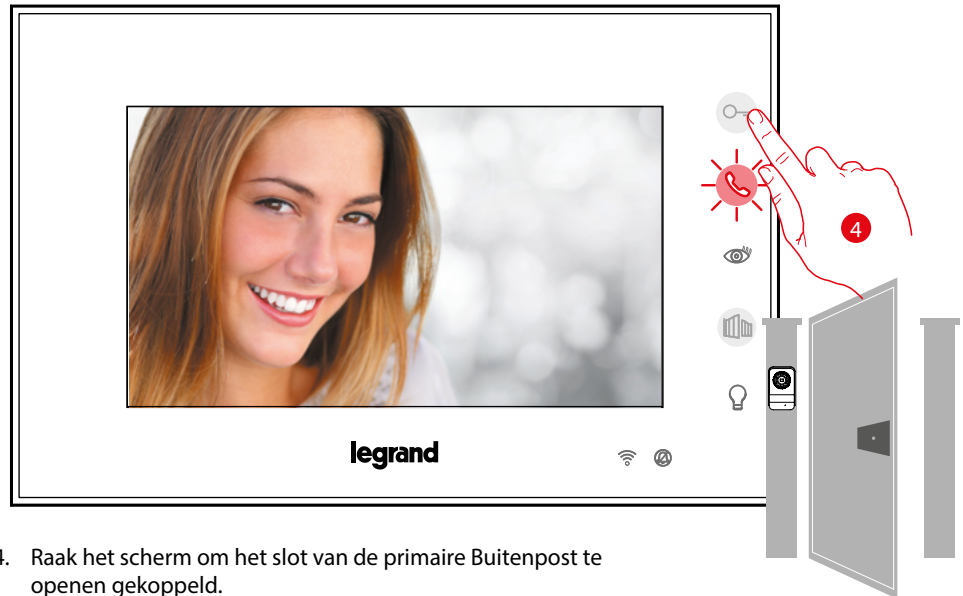

4. Raak het scherm om het slot van de primaire Buitenpost te openen gekoppeld.

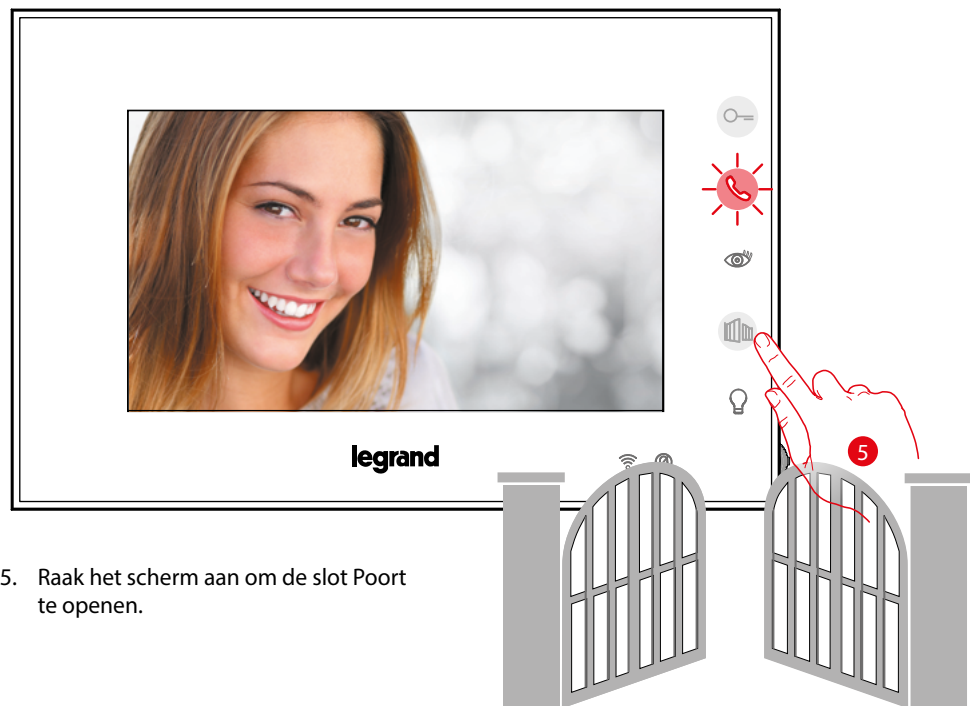

5. Raak het scherm aan om de slot Poort te openen.

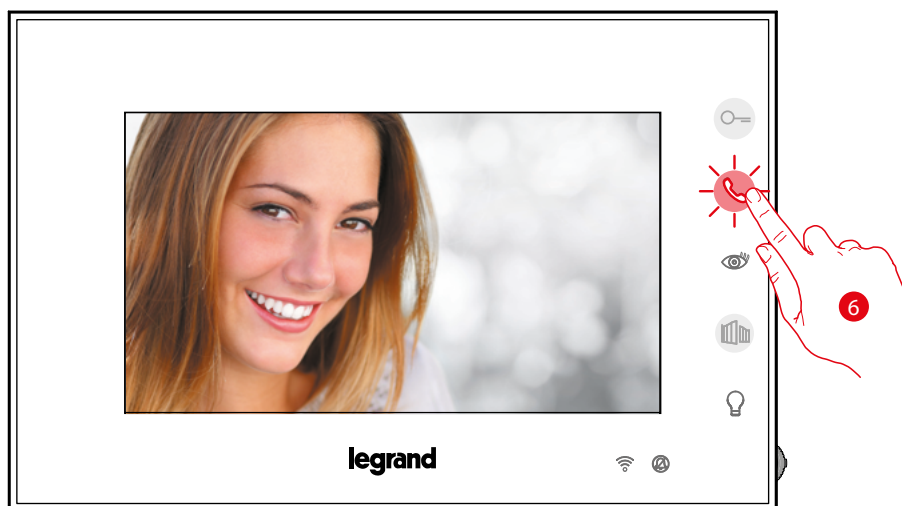

6. Raak het scherm aan om de oproep af te sluiten.

## Een automatische inschakeling en de cyclische weergave van de camera's verrichten

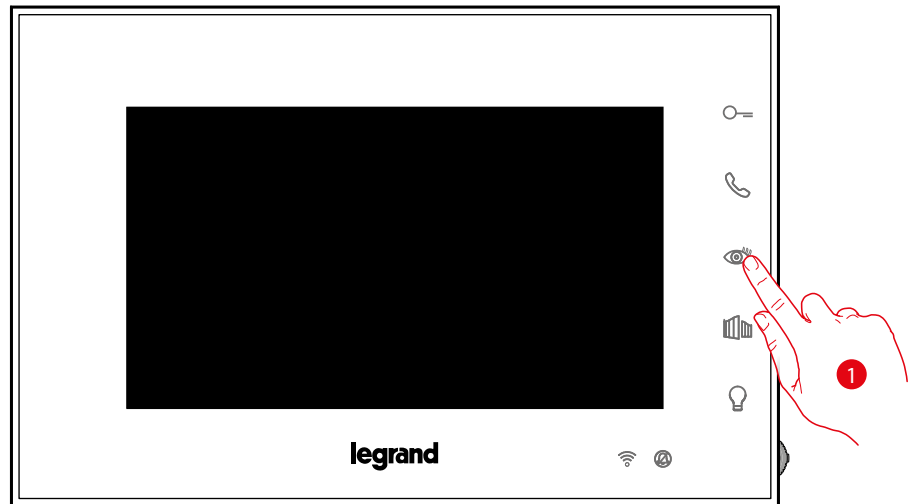

1. Raak de toets aan om de buitenposten of de camera's van de installatie weer te geven.

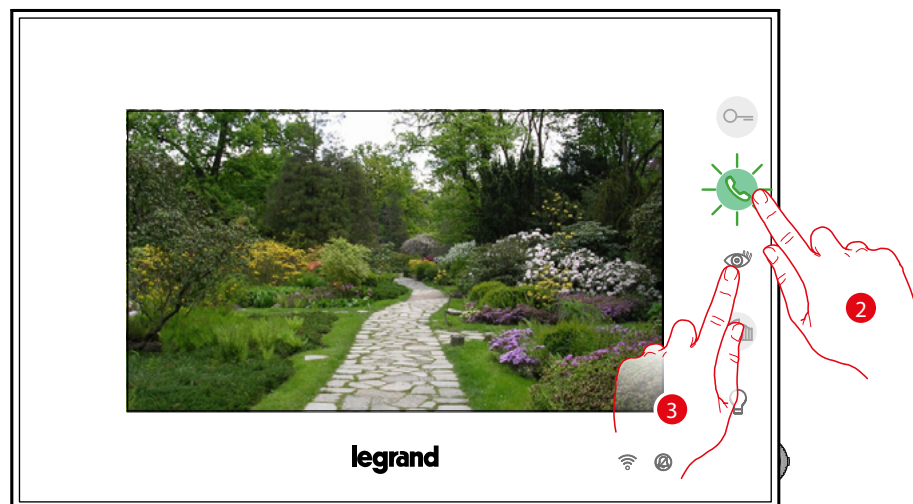

2. Raak de toets aan om de audio communicatie te activeren
3. Raak de toets aan om een andere buitenpost of camera (cyclisch) weer te geven. Tijdens de overschakeling tussen twee camera's gaat de toets branden.

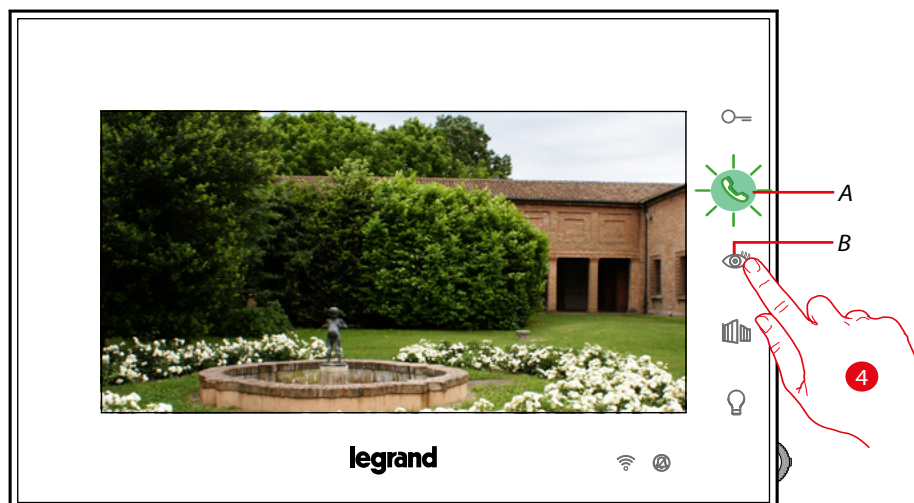

4. Raak het scherm aan om een andere buitenpost of camera (cyclisch) weer te geven. Tijdens de overschakeling tussen twee camera's gaat de toets (B) branden. De toets (A) knippert groen. Druk op de toets om de communicatie te activeren.

*Opmerking: u kunt van de ene naar de andere camera overschakelen zonder het geluid te activeren.*

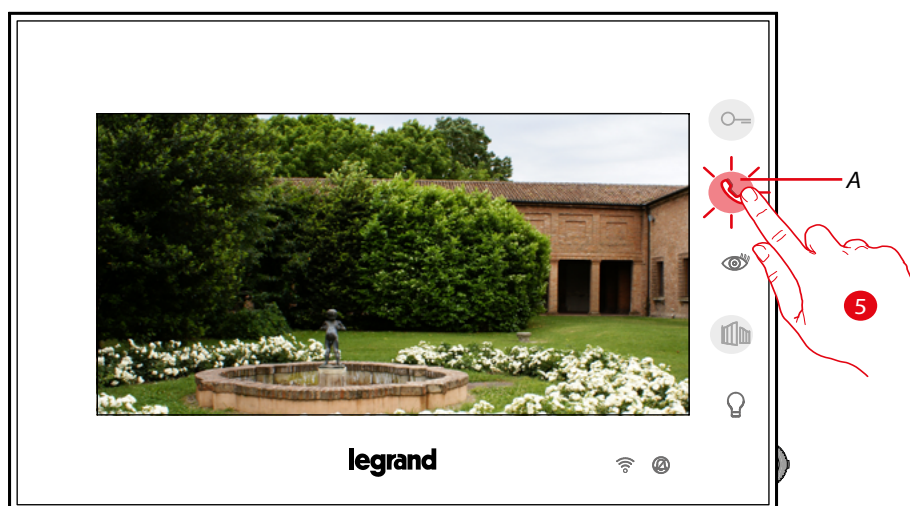

5. De toets knippert rood. Druk op de toets om de communicatie af te sluiten of wacht de uitschakeltijd af.

## Een ander vertrek of appartement oproepen (Intercom)

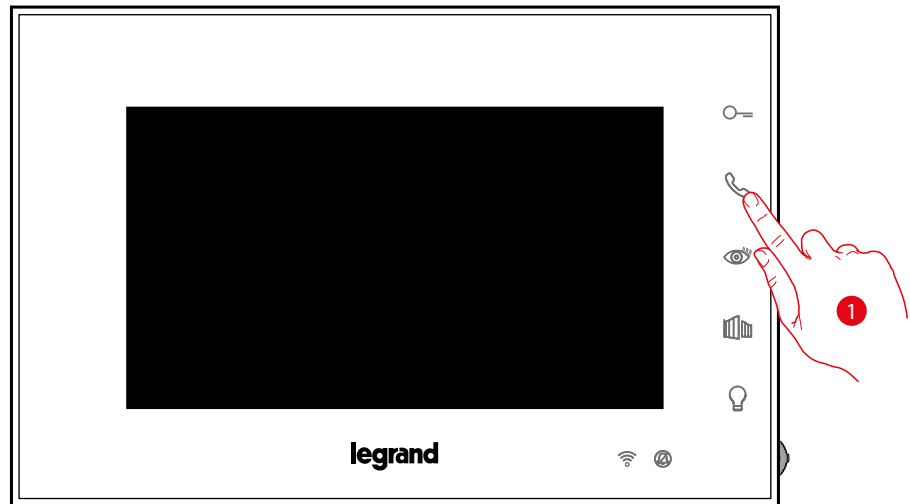

1. Raak het scherm aan om de communicatie met de Binnenpost te activeren.

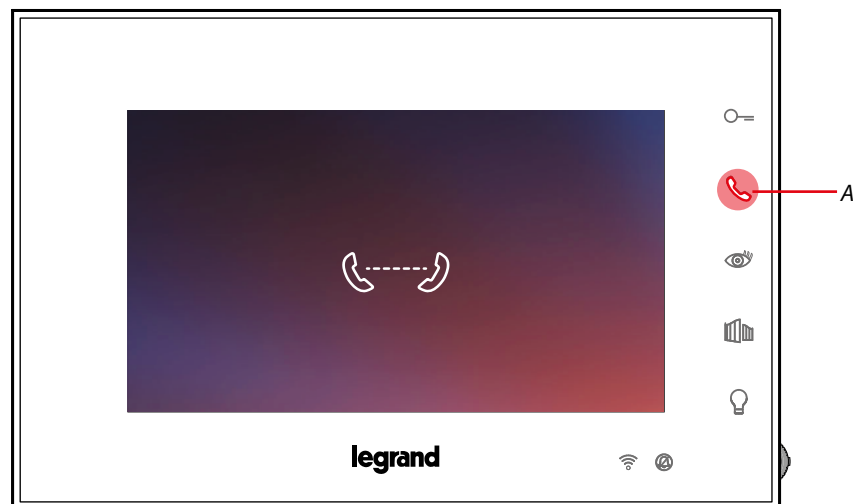

De toets (A) gaat branden om aan te geven dat de oproep gestart is.

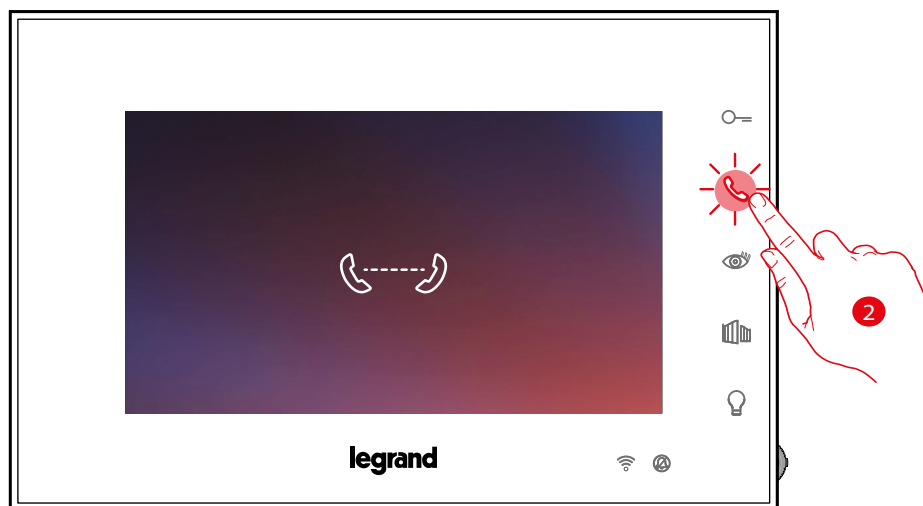

2. De toets begint te knipperen als de andere binnenpost reageert. Start de communicatie of raak de hoorn aan om de oproep af te sluiten.

**Opmerking:** het gesprek wordt onderbroken als tijdens een intercomgesprek een oproep van een buitenpost binnenkomt, zodat de oproep kan worden beantwoord.

## Een smartphone afkoppelen

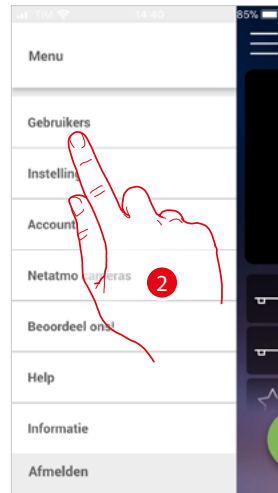
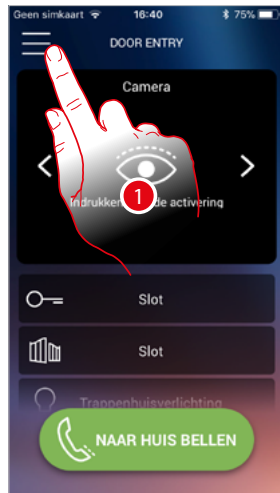

1. Raak de toets aan om het menu te openen.
2. Raak de toets aan om het deel gebruikers te openen.
3. Veeg over het scherm om een smartphone af te koppelen.

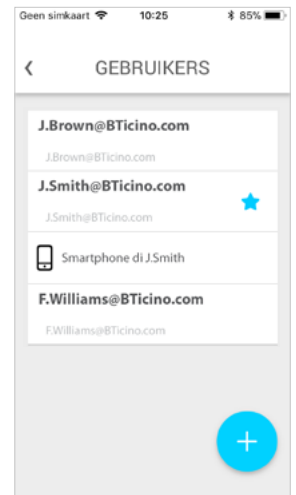
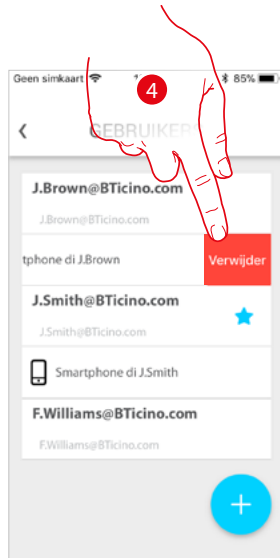

4. Raak het scherm aan om verder te gaan.
5. Raak de toets aan om te bevestigen.

De gebruiker kan deze smartphone niet langer gebruiken om de installatie te beheren.  
**Meld u aan** om de smartphone weer aan te koppelen.

## Een gebruiker afkoppelen

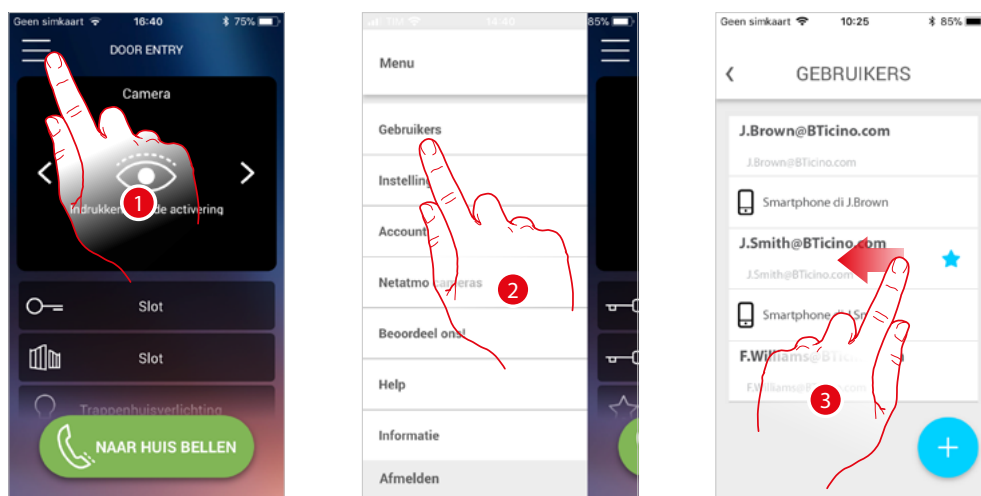

1. Raak de toets aan om het menu te openen
2. Raak de toets aan om het deel gebruikers te openen
3. Veeg over het scherm aan om de gebruiker en dus aanverwante apparaten af te koppelen.

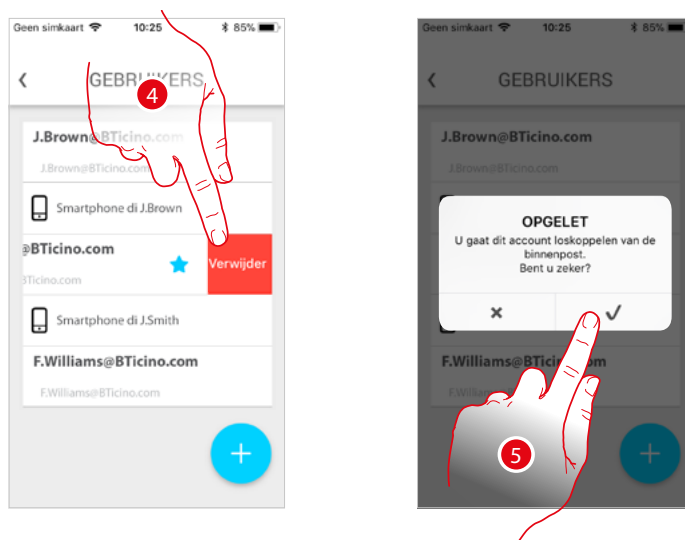

4. Raak het scherm aan om verder te gaan.
5. Raak de toets aan om te bevestigen

Let op: het systeem stelt een tutorial voor het resetten van het apparaat voor als de af te koppelen gebruiker als enige gebruiker is overgebleven.



Als dit de hoofdgebruiker is, moet u aangeven welke gebruiker de nieuwe hoofdgebruiker zal worden.

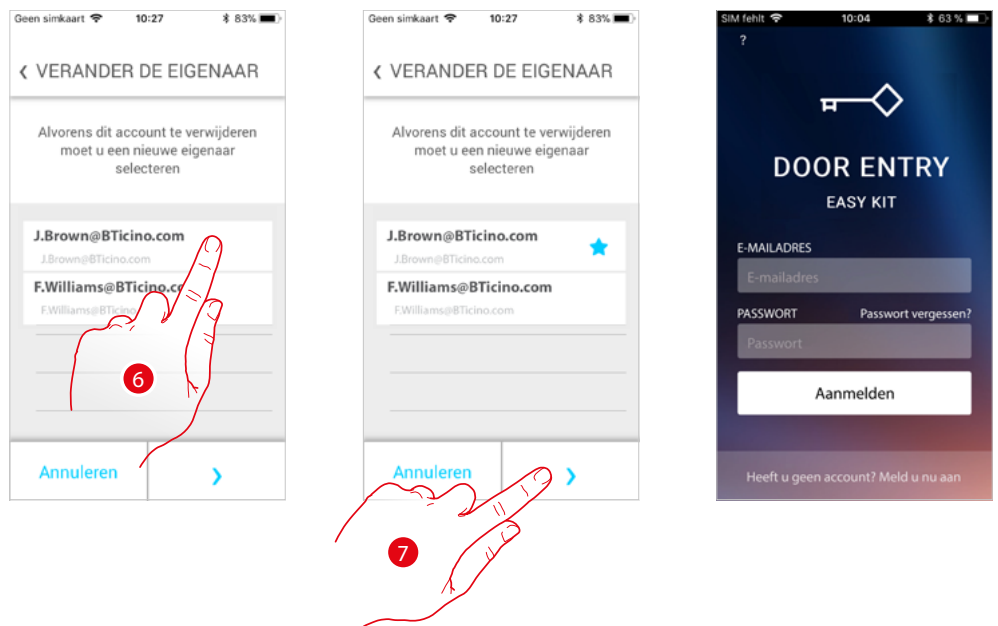

6. Raak de toets aan om de nieuwe gebruiker aan te geven.
  7. Raak de toets aan om te bevestigen en naar de startpagina terug te keren
- Nu is de hoofdgebruiker afgekoppeld. Om de installatie weer te kunnen beheren moet u:
- **Connected Indoor Unit resetten** met de specifieke procedure;
  - zich aanmelden;
  - het **koppelen** met Connected Indoor Unit herhalen.

### De startpagina van de app Door Entry Easy Kit personaliseren

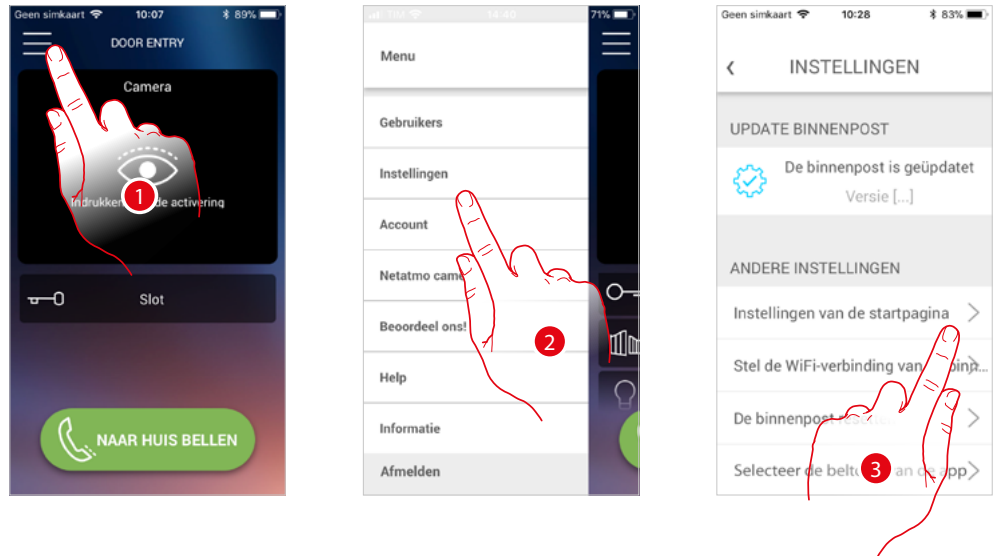

1. Raak de toets aan om het menu te openen.
2. Raak de toets aan om het deel instellingen te openen.
3. Raak de toets aan om de startpagina te personaliseren.

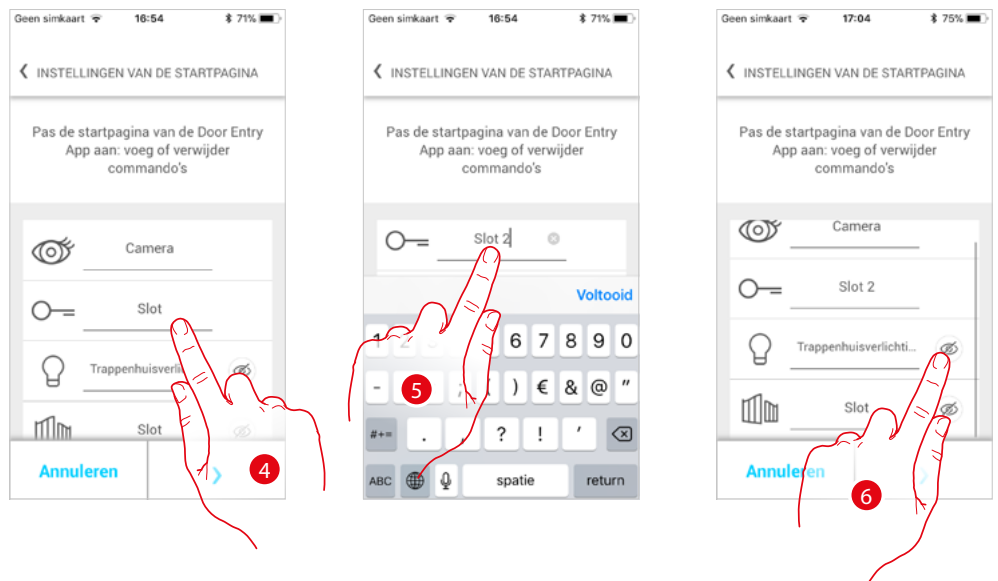

4. Raak de toets aan om de beschrijving van het slot van de primaire buitenpost te wijzigen.
5. De nieuwe beschrijving invoeren.
6. Raak de toets aan om de toets Trappenhuisverlichting op de startpagina weer te geven.

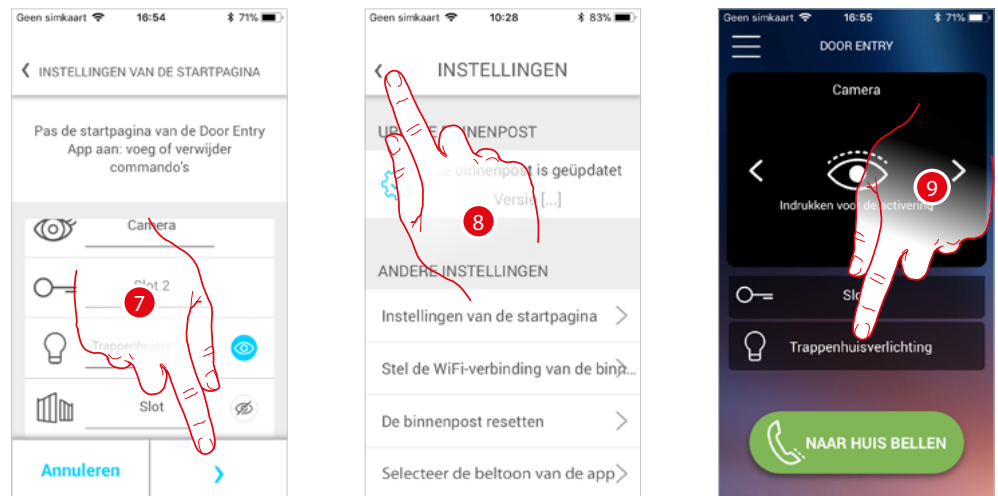

1. Raak de toets aan om het menu te openen.
2. Raak de toets aan om het deel instellingen te openen.
3. Raak de toets aan om de startpagina te personaliseren.

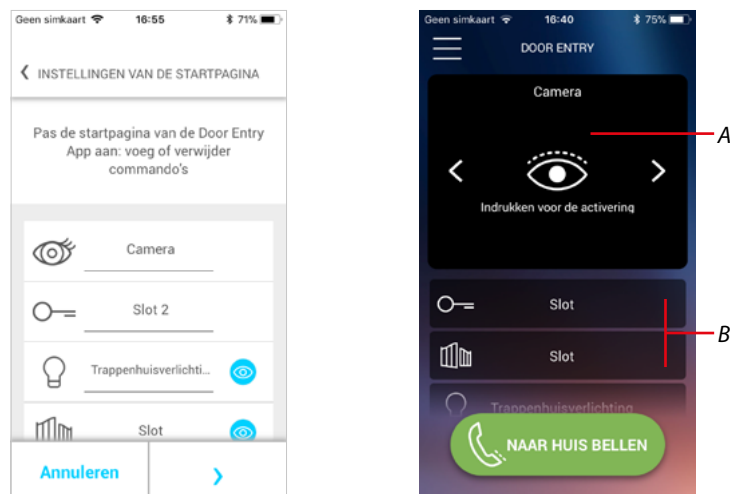

Naast de toets voor de trappenhuisverlichting kan tevens de toets slot poort op de startpagina worden weergegeven.

De camera's/buitenposten zijn beschikbaar in het gedeelte (A), terwijl voor de sloten en voor trappenhuisverlichting een specifieke toets (B) wordt weergegeven..

## Algemene informatie

De beeldhuistelefoon Connected Indoor Unit moet worden aangesloten op een WiFi-netwerk met de volgende eigenschappen:

- IEEE 802.11 b/g/n (2,4 GHz) 13 kanalen
- Ondersteunde versleuteling en authenticatie:
- OPEN WPA-PSK-netwerken
- inclusief TKIP WPA2-PSK
- inclusief AES WEP 64 bits (5-cijferige ASCII-codes of 10 hexadecimale cijfers)
- WEP 128 bits (13-cijferige ASCII-codes of 26 hexadecimale cijfers)
- WPS-authenticatie (ondersteund voor WPA2-PSK)

## Mededelingen en tips

Lees deze handleiding aandachtig door alvorens u met de installatie aanvangt.

De garantie zal automatisch vervallen in het geval van nalatigheid, oneigenlijk gebruik of handelingen verricht door onbevoegd personeel.

De beeldhuistelefoon Connected Indoor Unit mag uitsluitend binnen geïnstalleerd worden. Het mag niet worden blootgesteld aan druppelend of opspattend water.

**Opmerking:** voor de verbinding tussen de beeldhuistelefoon Connected Indoor Unit en de smartphone is een WiFi-netwerk in de woning met toegang tot het internet vereist.

*Het wordt aanbevolen om Connected Indoor unit in de buurt van de WiFi-router te installeren.*

*Er kan slechts één Connected Indoor unit voor elk Wi-Fi-net (SSID) worden verbonden met de App Door Entry EASY KIT.*

*Slechts één Connected Indoor unit per appartement kan worden verbonden met de App Door Entry EASY KIT.*

*Om de service te kunnen gebruiken moet de klant beschikken over technische middelen die de toegang tot het internet bieden en die zijn gebaseerd op het contract dat tussen de klant en een ISP (Internet Service Provider) is afgesloten. Dit contract wordt buiten BTicino om afgesloten.*

*Voor het gebruik van bepaalde services die BTicino ter aanvulling van de normale functies van de Connected Indoor Unit levert, moet de klant de Door Entry Easy Kitapp op diens smartphone installeren.*

*De services die via de app geboden worden, voorzien de communicatie op afstand en via het internet met Connected Indoor Unit.*

*In deze gevallen kunnen de integratie en de correcte werking tussen de Connected Indoor Unit en de app afhangen van:*

- a) de kwaliteit van het WiFi-signaal;
- b) het contract voor toegang tot het internet in de woning;
- c) het soort datacontract voor de smartphone;
- d) configuratie van de router.

*BTicino acht zich niet aansprakelijk voor eventuele storingen, als een van deze 4 elementen niet voldoet aan de specificaties die voor de werking van het product vereist is.*

*De werking van de Door Entry Easy Kitapp kan bij uitgeschakeld scherm (op de achtergrond) nadelig worden beïnvloed door op de smartphone geïnstalleerde applicaties die:*

- het gebruik van de batterij en energiebesparing optimaliseren;
- het apparaat beschermen (antivirus of soortgelijke programma's)

*Het product ondersteunt streaming VoIP. Daarom moet worden nagegaan of het datacontract dat voor de smartphone is afgesloten deze service niet blokkeert.*

*Bovendien geeft men aan dat voor de service die BTicino op afstand met de app biedt, data gebruikt wordt. De kosten verbonden aan het gebruik van data hangt af van het contract dat de klant met een ISP (Internet Service Provider) heeft afgesloten. De klant moet de kosten van dit contract op zich nemen.*

## Wettelijke mededelingen

---



Vóór het gebruik doorlezen en voor naslag bewaren

---



Het is verboden het apparaat met natte handen aan te raken  
Het is verboden vloeibare reinigers of verstuivers te gebruiken  
Het is verboden de ventilatie-openingen af te sluiten  
Het is verboden het apparaat te wijzigen  
Het is verboden om beschermende onderdelen van het apparaat te verwijderen  
Het is verboden de apparaten te installeren in de buurt van vloeistoffen en stof  
Het is verboden de apparaten te installeren in de buurt van warmtebronnen  
Het is verboden de apparaten te installeren in de buurt van schadelijke gassen, metaalstof of soortgelijke materialen  
Het is verboden de units te bevestigen aan ongeschikte oppervlakken

---



Gevaar voor elektrische schokken

---



Gevaar voor vallen van de apparaten als het oppervlak waarop ze geïnstalleerd zijn instort of wegens een verkeerde installatie  
Verwijder de spanning alvorens werkzaamheden aan de installatie te verrichten

---



Opgelet: laat de installatie, de configuratie, de inbedrijfstelling en het onderhoud uitsluitend verrichten door gekwalificeerd personeel.  
Controleer of de installatie aan de muur correct is verricht  
Breng de kabels aan volgens de toepasselijke normen  
Sluit de voedingskabels aan volgens de aanwijzingen  
Gebruik uitsluitend de artikelen die in de technische specificaties zijn gegeven voor de eventuele uitbreiding van de installatie

---

## Vooraanzicht

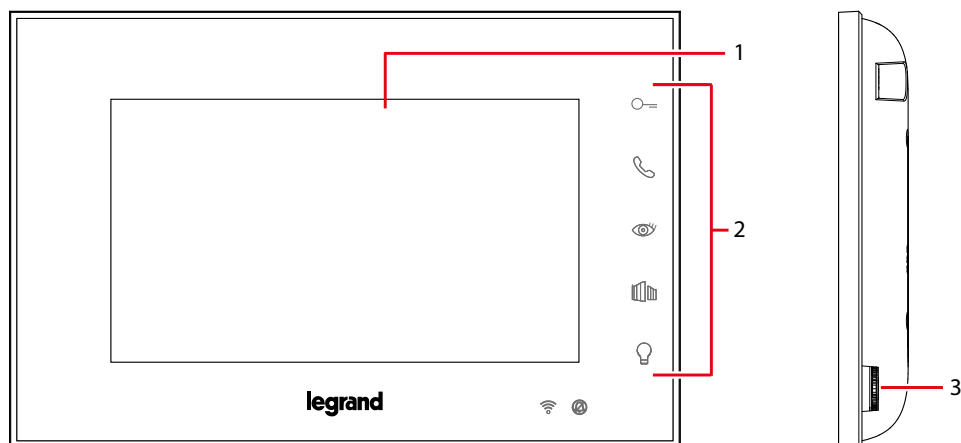

1. Display 5" (16:9)
2. Functietoetsen
3. Joystick voor regelingen en programmeringen

Draadloos apparaat overeenkomstig de norm 802.11 b/g/n, frequentie 2.4 – 2.4835 GHz.  
Zendvermogen < 20 dBm. Veiligheidsprotocol: WEP/WPA/WPA2









### **Berichten**

*In de ruststand werken de bedieningen voor het openen van de deur, het openen van de poort en de lichten op de hoofdbuitenpost (MD): Tijdens een audio- en beeldoproep werken deze bedieningen echter op de buitenpost die voor de communicatie wordt gebruikt.*

*Het inschakelen kan 2 minuten in beslag nemen.*

*De toetsen gaan branden en laten een "piep" (kan met de procedure gedeactiveerd worden) horen wanneer erop gedrukt wordt.*

## Functietoetsen en status led

Icoon	Betekenis
<b>LED aanduiding kwaliteit Wifi-sigitaal:</b>	
	De WiFi-verbinding is uitgeschakeld of werkt correct als de led uit is.
	De WiFi-verbinding is geactiveerd maar is niet op een netwerk aangesloten als de led rood gekleurd is en knippert.
	Connected Indoor Unit wisselt gegevens uit met de app Door Entry EASY KIT (automatische inschakeling, oproep, call home) als de led rood brandt
<b>Led melding uitsluiting beltoon:</b>	
	De beltoon van de oproep is gedeactiveerd als de led rood knippert.
<b>Toets deur openen</b>	
	Gebruik deze toets tijdens de verbinding met de buitenpost om het slot te openen en in de ruststand om de slot van de geassocieerde buitenpost te openen.
<b>Toets activering communicatie / intercom</b>	
	Gebruik deze toets om een oproep te beantwoorden. De toets begint groen te knipperen als een oproep binnenkomt en kleurt rood als de oproep beantwoord is. Raak het scherm aan om de communicatie af te sluiten. Gebruik deze toets in stand-by om de communicatie met een andere binnenpost te activeren.
<b>Toets voor activering buitenpost/cyclische weergave</b>	
	Deze toets heeft twee functies. U kunt de toets gebruiken om de camera van de geassocieerde buitenpost in te schakelen en om cyclisch de camera's en/of de aangesloten buitenposten weer te geven.
<b>Toets poort openen</b>	
	Gebruik deze toets om het slot van de poort te openen.
<b>Toets verlichting inschakelen/verlichting inschakelen</b>	
	Gebruik deze toets om de verlichting in te schakelen

**Achteraanzicht**

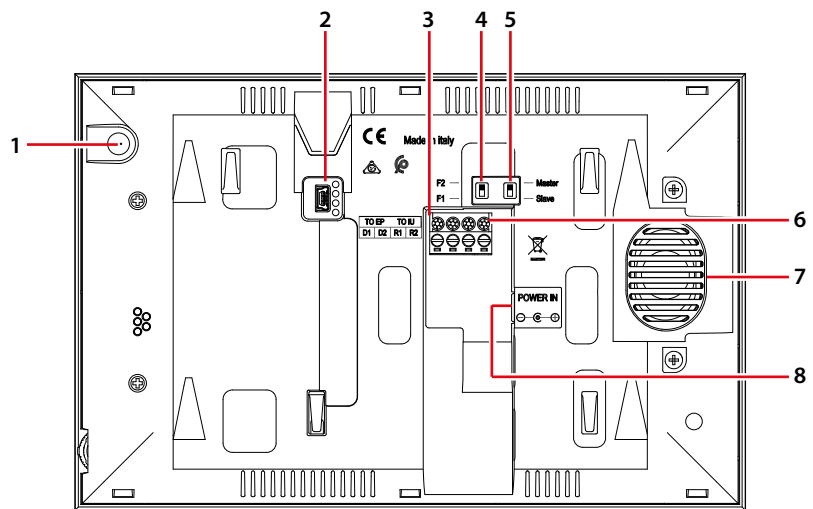

- |  |   |
|--|---|
| 1. Microfoon   | 5. Microschakelaar Master / Slave                                     |
| 2. Mini-USB-aansluiting voor de update van de firmware van het apparaat              | 6. Verwijderbare aansluitklemmen R1 - R2 aansluiting extra binnenpost |
| 3. Verwijderbare aansluitklemmen D1 - D2 aansluiting buitenpost of vorige binnenpost | 7. Luidspreker  |
| 4. Microschakelaar familie 1 / familie 2   | 8. Voeding DC30V 30W  |



## Installatie

- ⚠️ **Opgelet:** laat de installatie, de configuratie, de inbedrijfstelling en het onderhoud uitsluitend verrichten door gekwalificeerd personeel.

### Afmetingen en aanbevolen installatiehoogte

Aanbevolen hoogte, tenzij door de toepasselijke wetgeving anders is voorgeschreven.

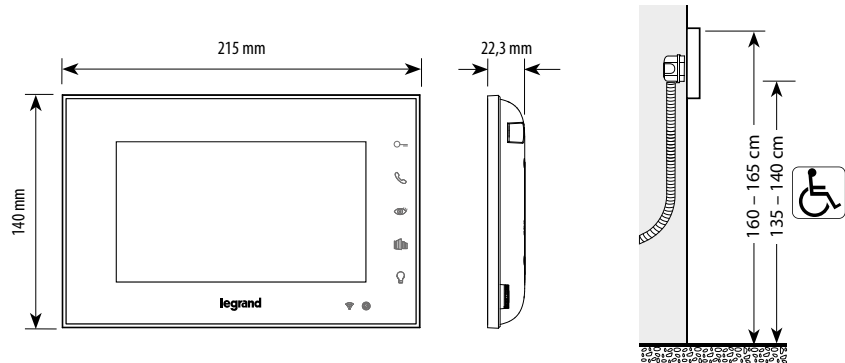

## Installatie

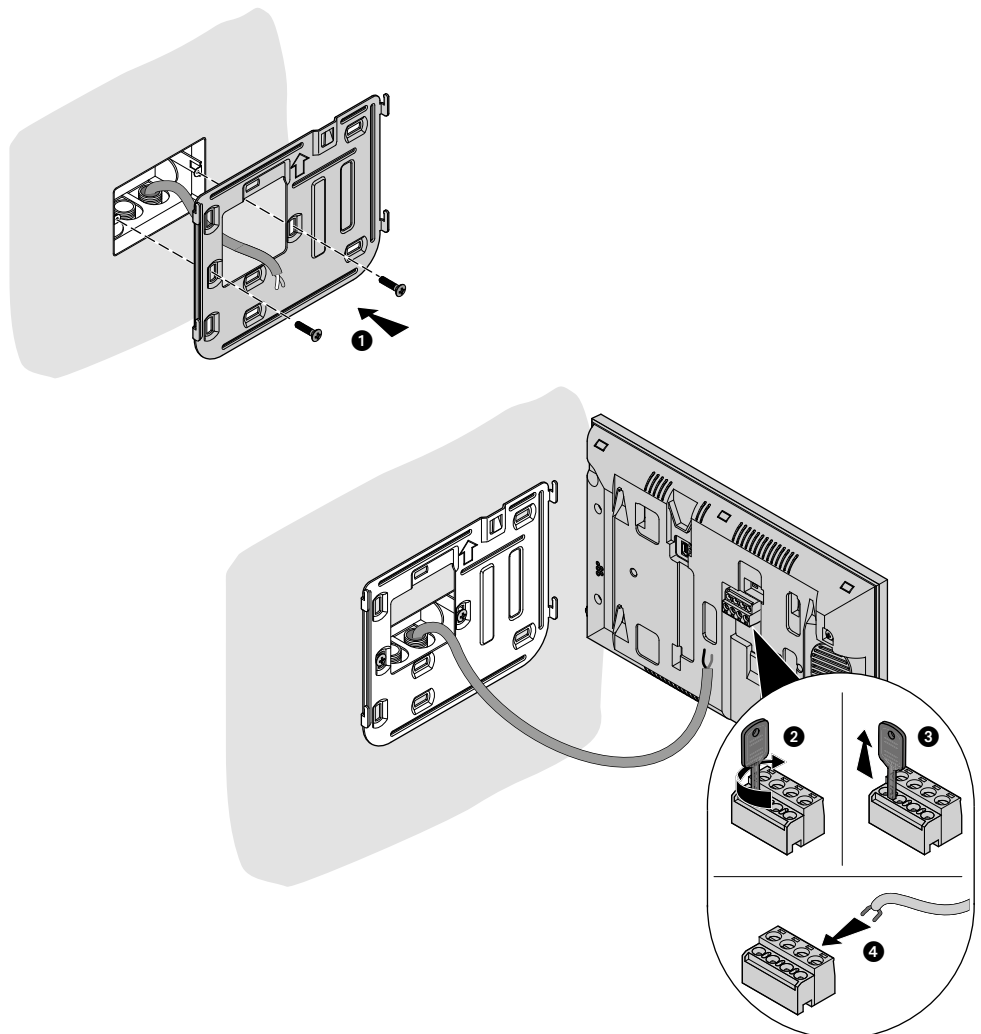

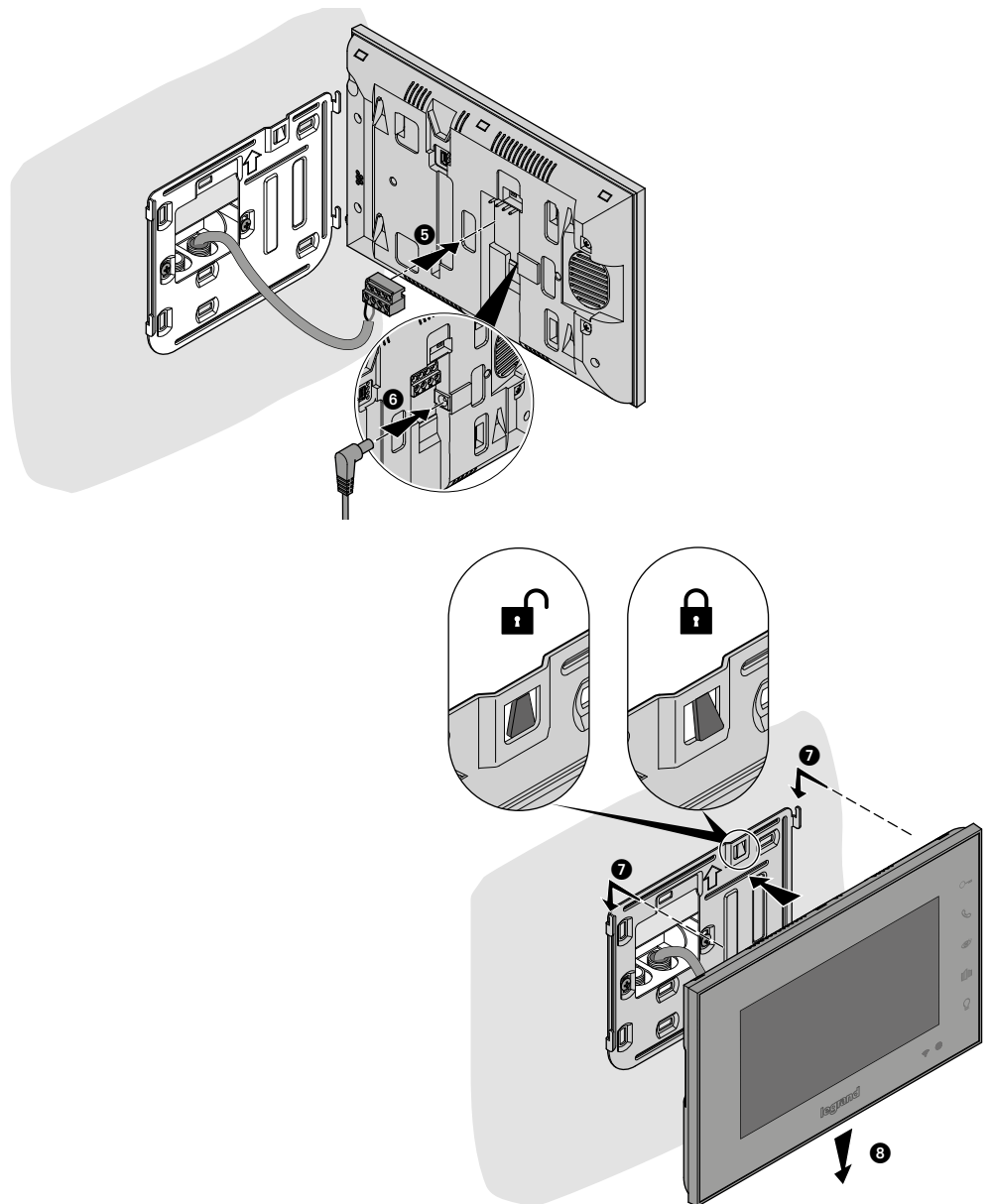

## Gebruik met het apparaat

**Opmerking:** de achtergrond en de weergegeven iconen kunnen van de achtergrond en de iconen op het apparaat afwijken.

### Functies

[Deur openen](#)

[Poort openen](#)

[Intercom](#)

[Buitenpost automatisch inschakelen](#)

[Cyclische weergave van binnenposten](#)

[NETATMO-camera's](#)

[Verlichting inschakelen](#)

### Een oproep beantwoorden

Na een oproep afkomstig van een buitenpost geeft het display de opname weer en begint de toets communicatie te knippen.

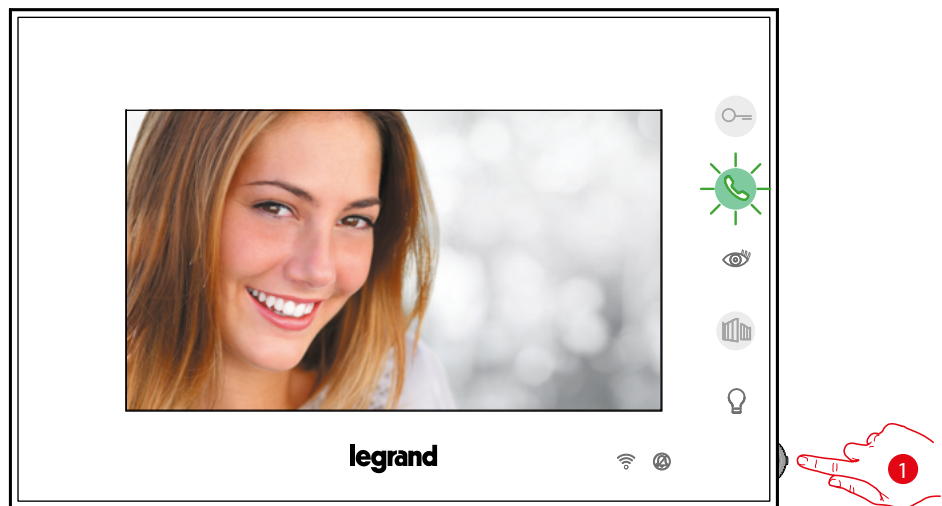

1. Druk, wanneer nodig, tijdens de oproep op de joystick om het menu voor het regelen van de spraak/de helderheid/het contrast/de kleur van het beeld te openen (zie [Regeling parameters beeld/geluid](#)).

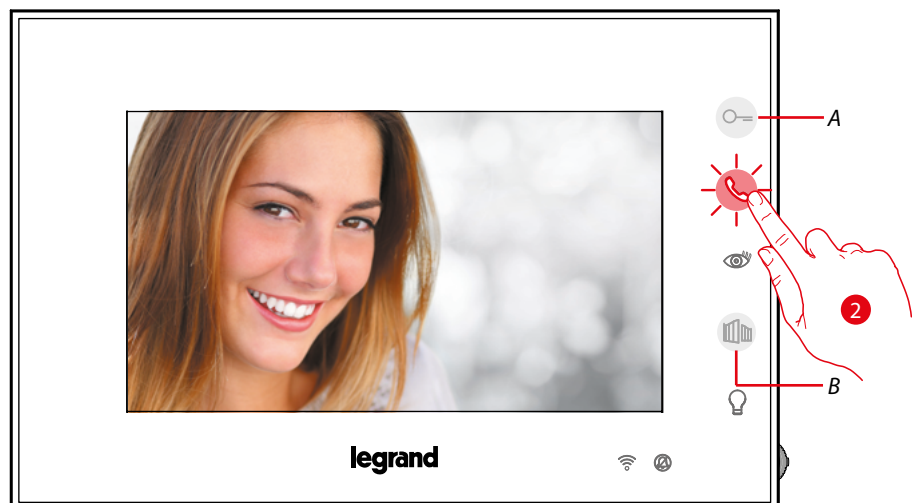

2. Beantwoord de oproep door het scherm aan te raken; de groene led kleurt rood.  
Raak de toets (A) aan om de oproep te beëindigen.  
Raak de toets (A) aan om het slot van de buitenpost te openen.  
Raak de toets (B) aan om het slot van de poort te openen

### Een ander vertrek of appartement oproepen (intercom)

Met de programmeerbare toetsen kunt u met andere (beeld)huistelefoons in uw woning of in andere appartementen communiceren.

De intercom kan altijd gebruikt worden binnen de familie:

- als een gezin om te bellen naar alle andere intercoms in de woning
- als twee gezins om te bellen naar de intercoms in dezelfde woning

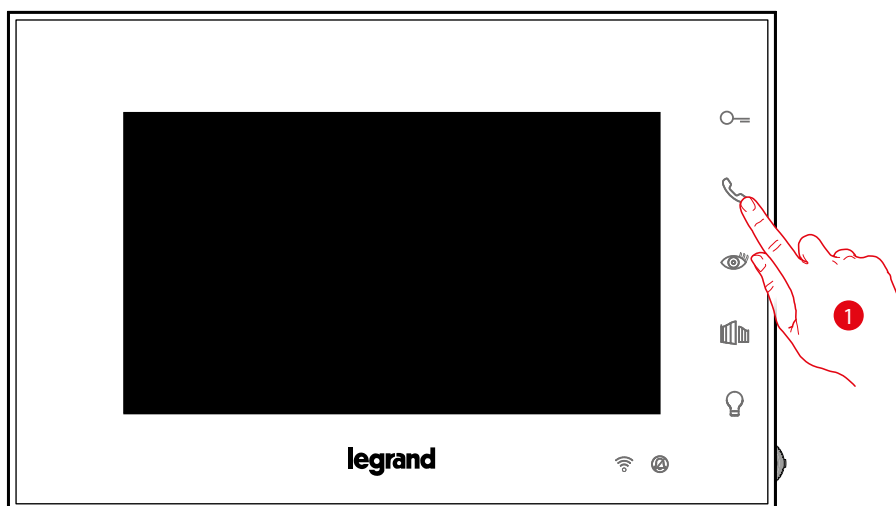

1. Raak het scherm aan om de communicatie met een andere binnenpost te activeren.

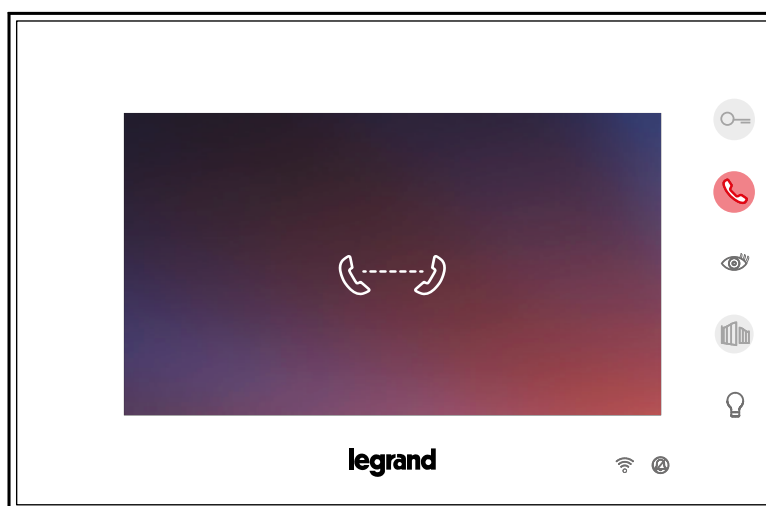

De toets gaat branden om aan te geven dat de oproep gestart is.

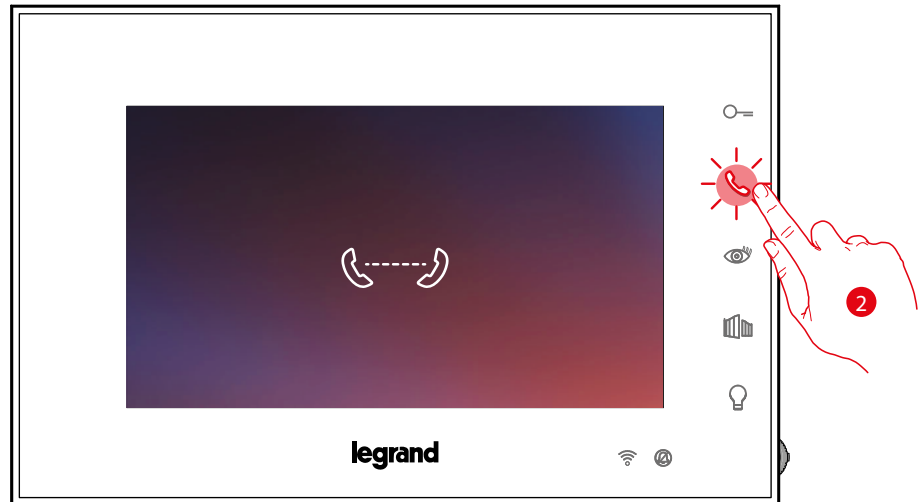

2. De toets begint te knippen als de andere binnenpost reageert. Communiceer met de binnenpost of raak het scherm aan om de oproep af te sluiten.

**Opmerking:** het gesprek wordt onderbroken als tijdens een intercomgesprek een oproep van een buitenpost binnenkomt, zodat de oproep kan worden beantwoord.

### Directe automatische inschakeling buitenpost of camera's

Met de toets automatische inschakeling kunt u de camera van de primaire buitenpost weergeven en achtereenvolgens de andere camera's/buitenposten weergeven, indien deze in uw installatie aanwezig zijn.

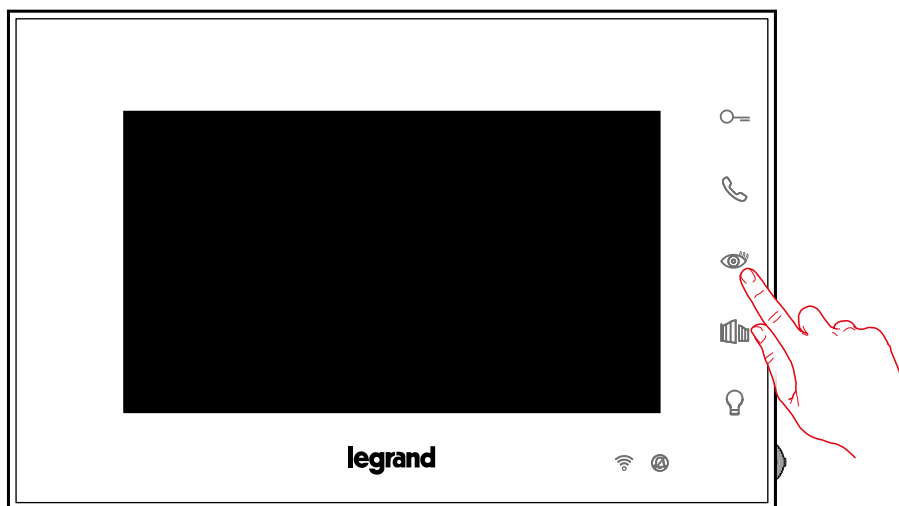

1. Raak de toets aan om de buitenposten of de camera's van de installatie weer te geven.

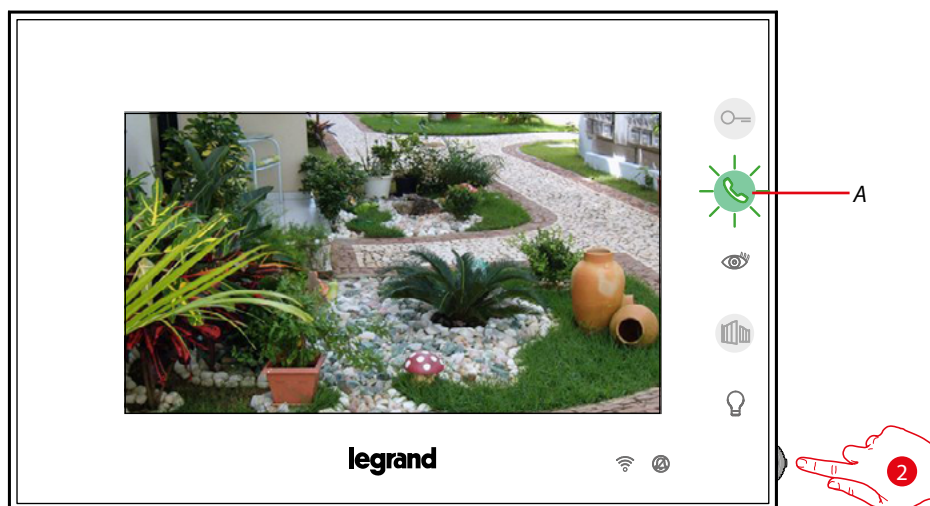

2. Druk, wanneer nodig, op de joystick om het menu voor het regelen van de spraak/de helderheid/het contrast/de kleur van het beeld te openen (zie [Regeling parameters beeld/geluid](#)).

De toets (A) knippert. Druk eventueel op de toets om de audio-communicatie te activeren. Bij de activering kleurt wijzigt de kleur van de toets van groen naar rood.

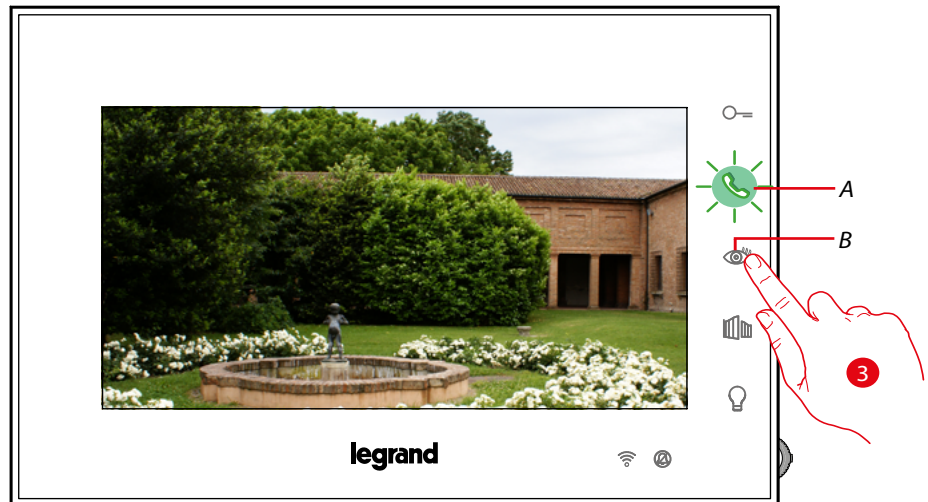

3. Raak het scherm aan om een andere buitenpost of camera (cyclisch) weer te geven. Tijdens de overschakeling tussen twee camera's gaat de toets (B) branden. De toets (A) knippert groen. Druk op de toets om de communicatie te activeren.

**Opmerking:** u kunt van de ene naar de andere camera overschakelen zonder het geluid te activeren.

**Opmerking:** NETATMO-camera's vormen geen onderdeel van de functie cyclische weergave en worden daarom niet weergegeven. Voor de weergave van een Netatmo-camera, zie de paragraaf [Netatmo-camera's](#)

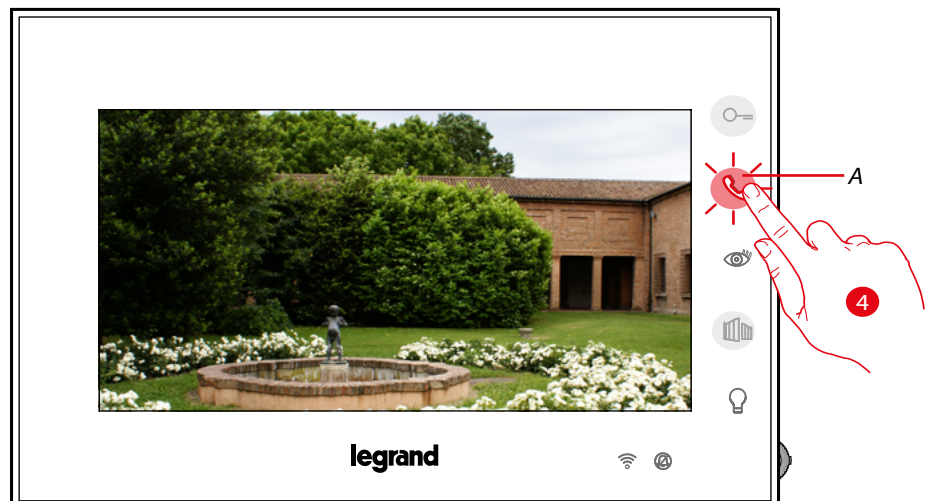

4. De toets knippert rood. Druk op de toets om de communicatie af te sluiten of wacht de uitschakeltijd af.

## NETATMO-camera's

Als in uw woning NETATMO-camera's aanwezig zijn, kunt u ze met uw Connected Indoor Unit voor de camerabewaking gebruiken nadat u ze met de app Door Entry Easy Kit heeft gekoppeld.

Als uw NETATMO®-account met meerdere woningen, met elk een of meer camera's, verbonden is, zal de volledige lijst worden weergegeven.

U kunt dus, bijvoorbeeld, de beelden van uw woning aan zee laten weergegeven door de Connected Indoor Unit die in uw woning is geïnstalleerd

**Opmerking:** u kunt de beelden van compatibele NETATMO-camera's uitsluitend laten weergegeven als de bewakingsfunctie in de app Security van NETATMO is geactiveerd.



1. Druk vanuit stand-by op de joystick om het display te activeren.

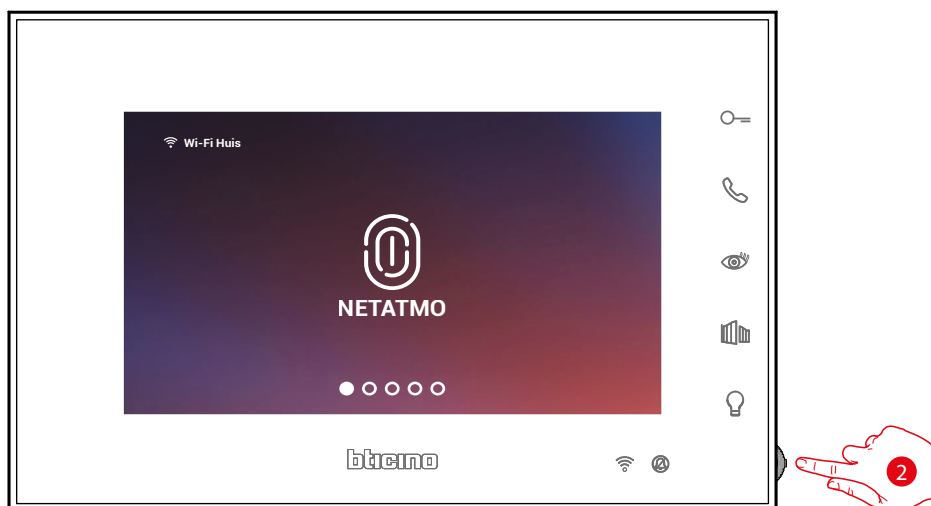

2. Raak het scherm aan om de Netatmo-camera's van uw woning weer te geven.



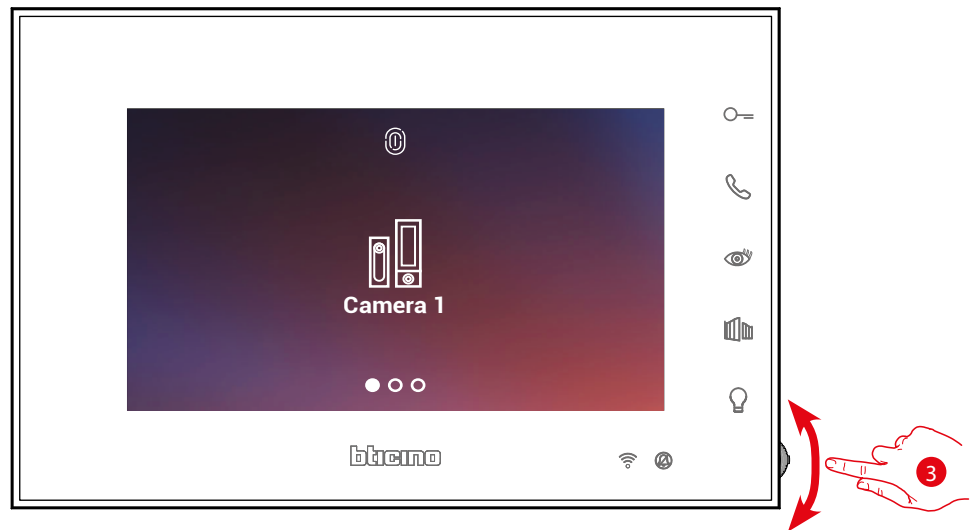

3. Beweeg de joystick omhoog/omlaag om de weer te geven camera te selecteren.

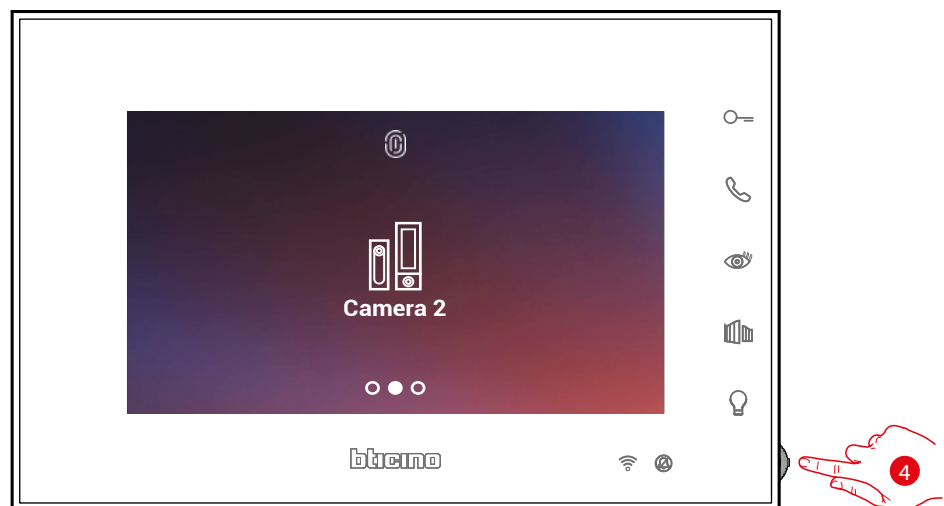

4. Raak het scherm aan om de gewenste camera te activeren (het beeld wordt drie minuten lang weergegeven).

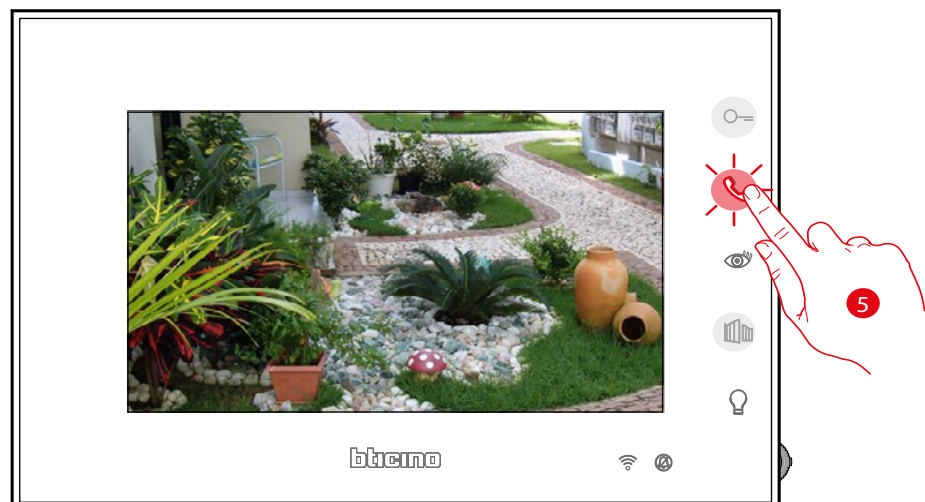

5. Raak het scherm aan om te beëindigen.

### Opening slot

Met de toets deurslot kunt u het slot van de primaire buitenpost openen.  
Met de toets slot poort kunt u direct een specifiek slot openen.

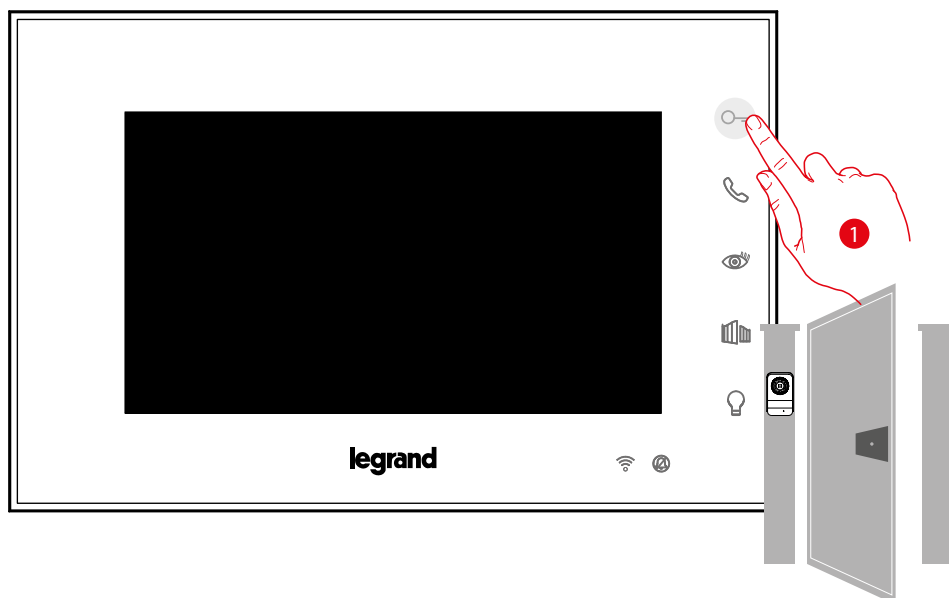

1. Raak het scherm om het slot van de primaire Buitenpost te openen gekoppeld

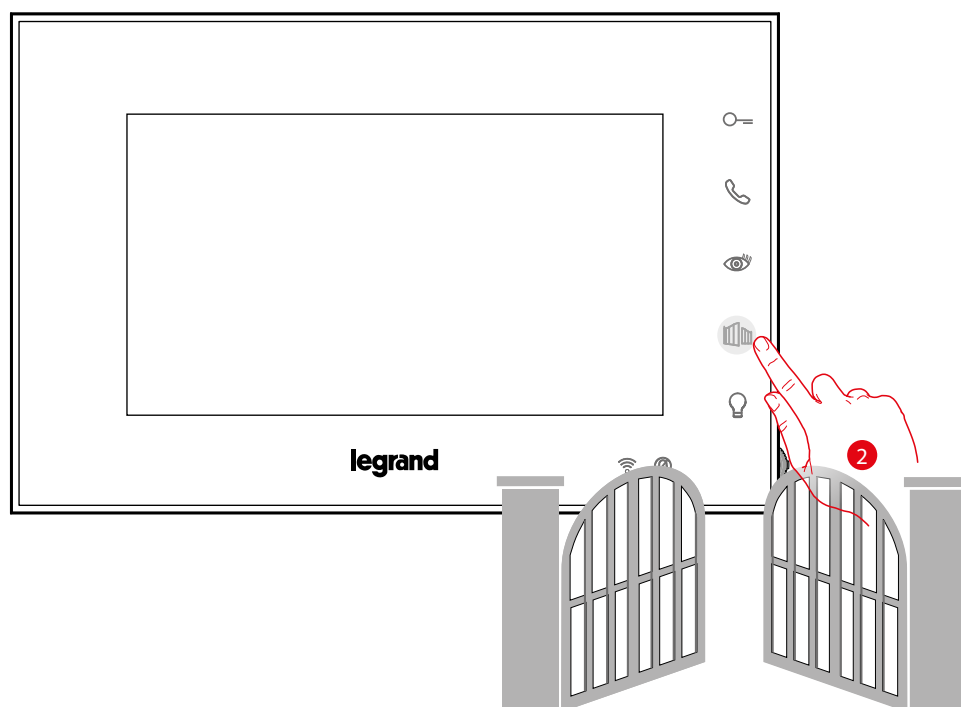

2. Raak het scherm aan om direct een specifiek slot te openen.

## Verlichting inschakelen

Met de toets verlichting kunt u de verlichting bij de ingang inschakelen.

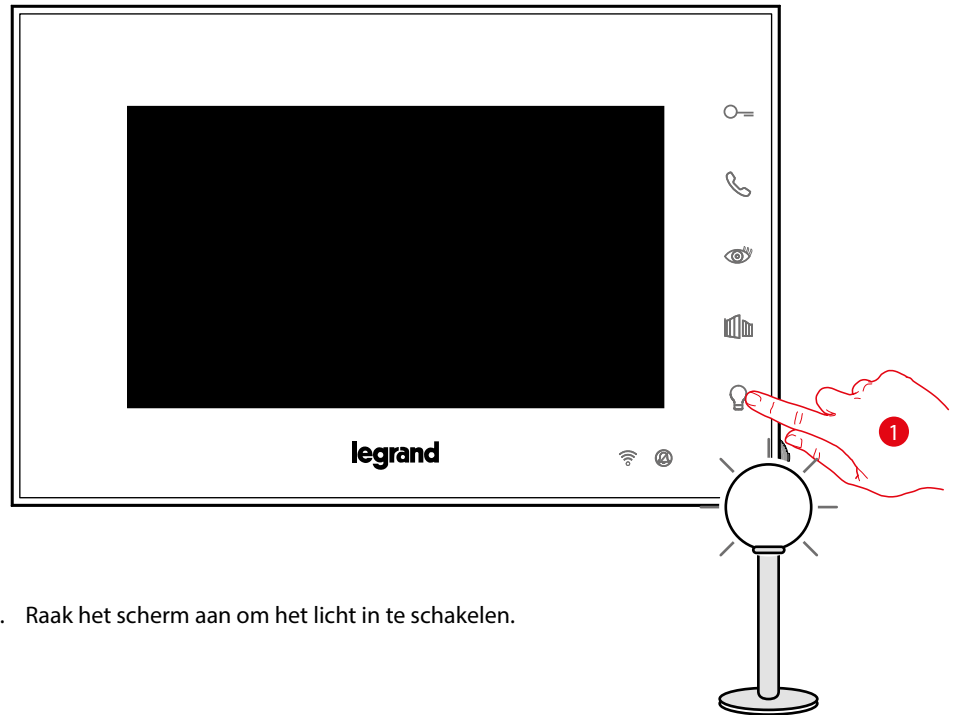

1. Raak het scherm aan om het licht in te schakelen.

## Regelingen en Instellingen apparaat

Gebruik de joystick om de verschillende regelingen te verrichten (menu Regelingen en/of regeling parameters tijdens de beeld-/geluidsverbinding) en de instellingen (menu Instellingen).

## De joystick gebruiken

Navigeer door het menu en selecteer de verschillende instellingen met behulp van de joystick aan de zijkant van het apparaat.

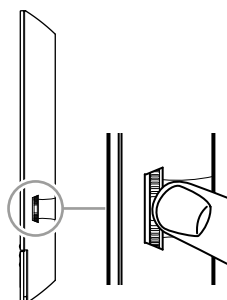

SYMBOOL	UIT TE VOEREN HANDELINGEN	SERVICE
	Indrukken	Bevestigt/opent de modus Regelingen
	Houd de knop meer dan 5 seconden ingedrukt	Opent de modus Instellingen
	Verplaats de joystick omhoog (zodra u de joystick loslaat keert deze naar de middelste stand terug)	Vorige pagina/niveau verhogen
	Verplaats de joystick omlaag (zodra u de joystick loslaat keert deze naar de middelste stand terug)	Volgende pagina/niveau verlagen

## Afstellingen en Wifi-instellingen

### Menu afstellingen en Wifi-instellingen

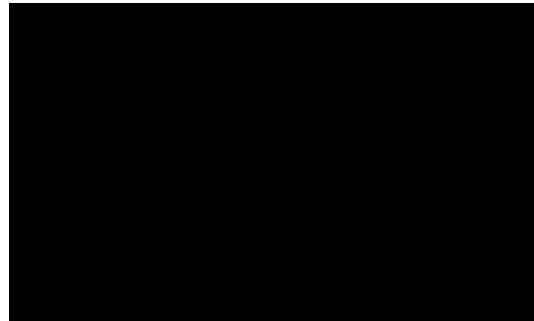

Druk vanuit stand-by op de joystick om het display te activeren

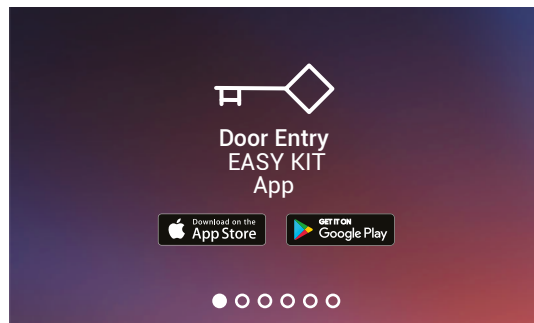

Beweeg de joystick omhoog/omlaag om de pagina te selecteren uit:

U kunt de app Door Entry EASY KIT uit de stores downloaden. De pagina verdwijnt zodra de eerste koppeling met de app is verricht:

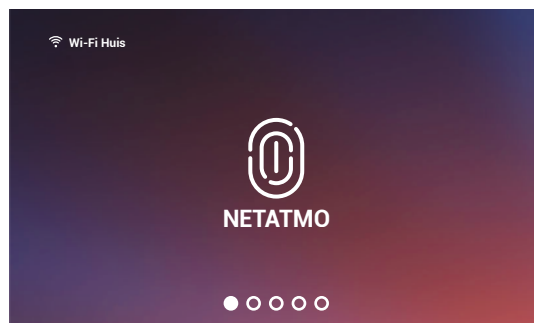

Geeft de [NETATMO-camera's](#) weer

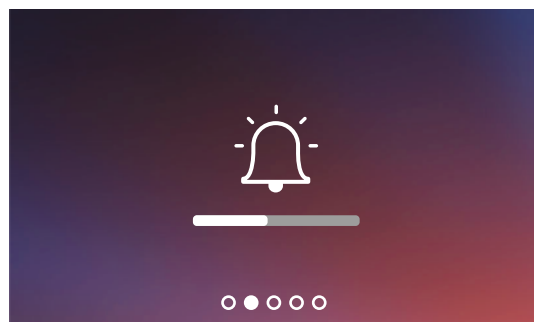

[Het volume van de beltonen regelen.](#)

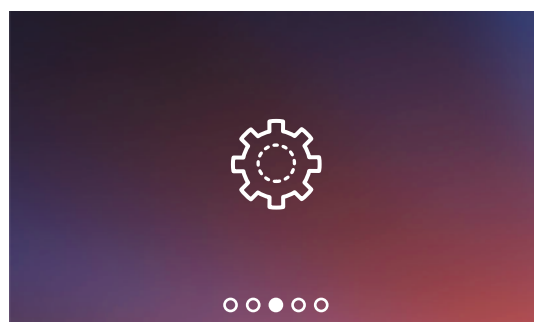

[Pagina met wifi-instellingen](#) die u kunt gebruiken voor het activeren/deactiveren/ resetten van de wifi, het verrichten van de eerste koppeling met de app en het resetten van het apparaat.

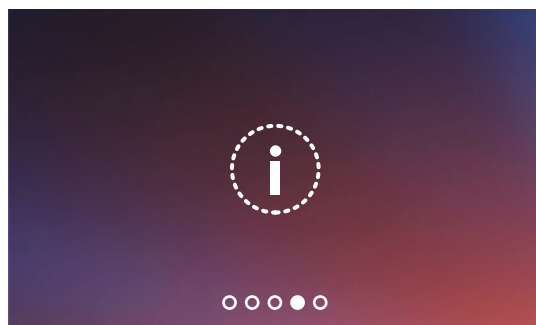

Informatie over het  
apparaat.

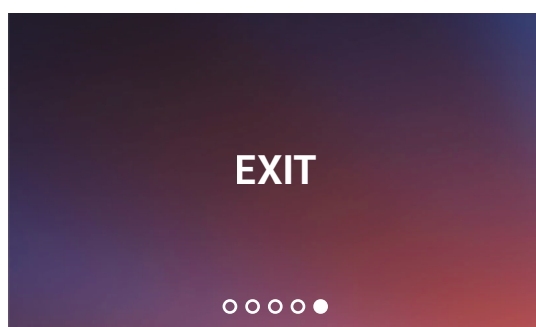

Menu afsluiten.

## Volumeregeling beltoon

Druk vanuit stand-by op de joystick om het display te activeren en de desbetreffende pagina te selecteren.

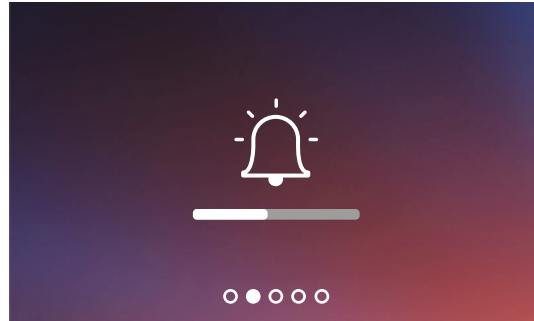

- 1 Regel het volume met een druk op de joystick. De beltoon wordt op het ingestelde geluidsniveau afgespeeld.

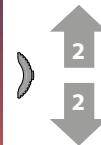
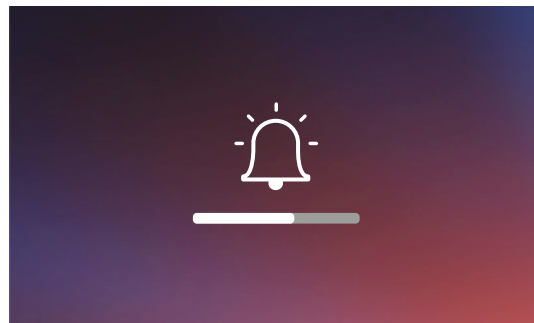

- 2 Beweeg de joystick omhoog/omlaag om het niveau van het volume (1 – 8) te selecteren.

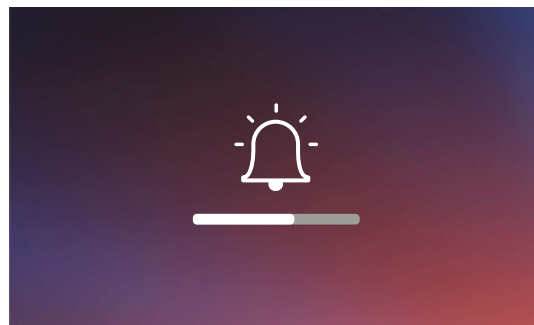

- 3 Bevestig de instelling met een druk op de joystick of wacht de time-out af.

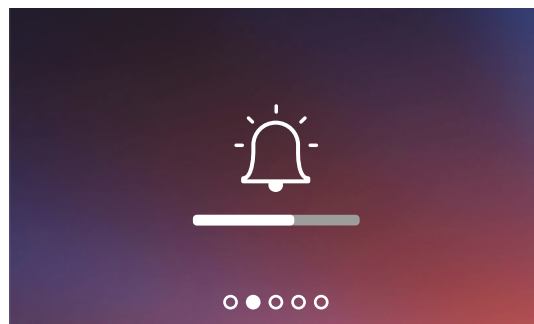

- 4 Beweeg de joystick omhoog/omlaag om een andere instelling te selecteren of de laatste pagina te selecteren en te kunnen afsluiten.



Het laagste niveau betekent dat de beltoon is uitgesloten. De bijbehorende LED knippert rood.

## Wi-fi instellingen

Druk vanuit stand-by op de joystick om het display te activeren en de desbetreffende pagina te selecteren.

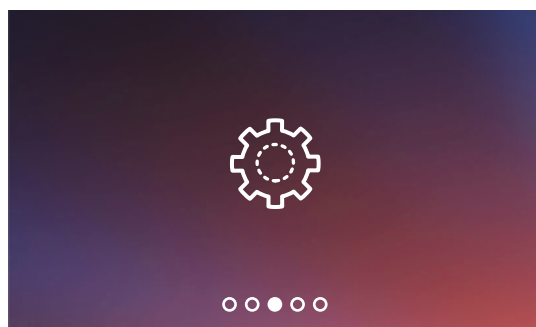

Druk op de joystick om de gewenste pagina te kiezen.

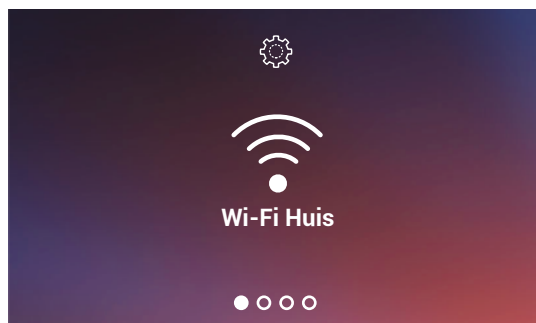

### Activeer/deactiveer het wifinetwork

Beweeg de joystick omhoog/omlaag om de pagina te selecteren uit:



**Opmerking:** om het apparaat met het wifi-netwerk en de app te kunnen verbinden, moet u eerst de koppelprocedure van Connected Indoor Unit met de app Door Entry EASY KIT verrichten.

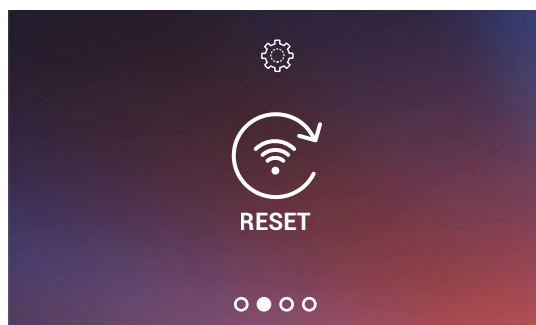

### Reset wifi-netwerk

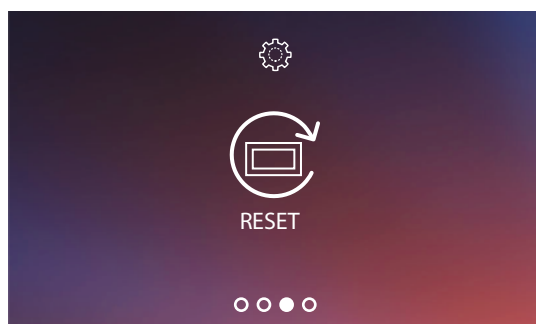

### Apparaat resetten



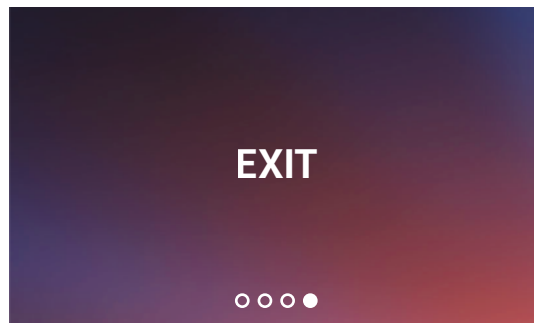

Menu afsluiten.

### Activeer/deactiveer het wifi-netwerk

Op deze pagina kunt u het netwerk waarmee het Connected Indoor Unit verbonden is weergegeven en de verbinding eventueel deactiveren.

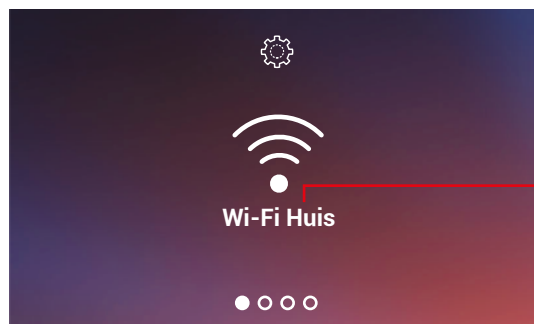

A Naam van het wifinetwerk waar het apparaat op is aangesloten;

1. deactiveer het wifinetwerk door op de joystick te drukken.

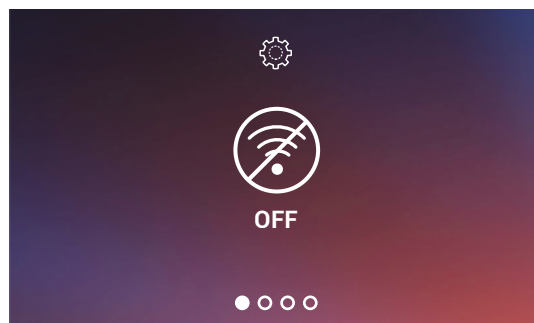

Nu is het wifi-netwerk niet langer actief; het apparaat is er echter nog wel mee OFF geauthenticeerd.

**Opmerking:** verricht de resetprocedure van het apparaat om het wifi-netwerk van het [apparaat los te koppelen](#).

### Reset wifi-netwerk

In dit deel kunt u het wifi-netwerk waarmee het apparaat verbonden is of het netwerkwachtwoord weergeven.

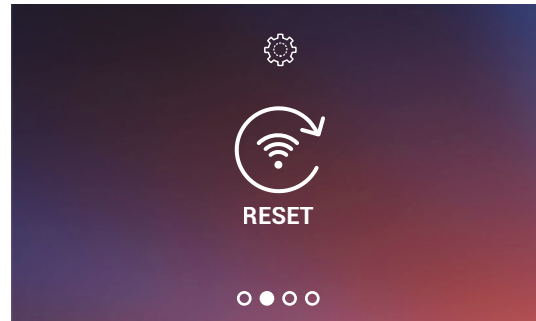

1. Druk op de joystick om het wifi-netwerk te resetten.

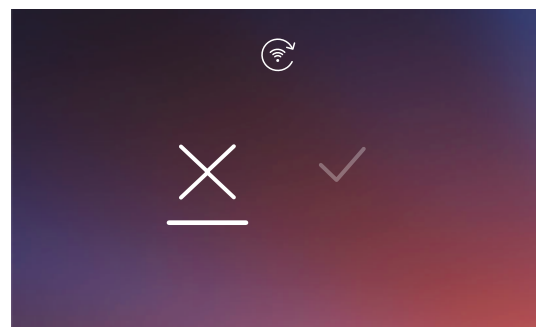

2. Beweeg de joystick omhoog/omlaag om de bevestigingsicoon te selecteren.

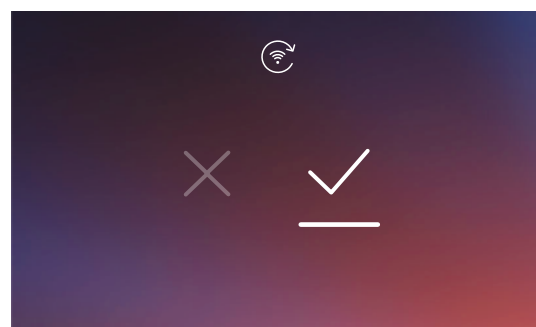

3. Druk ter bevestiging op de joystick.

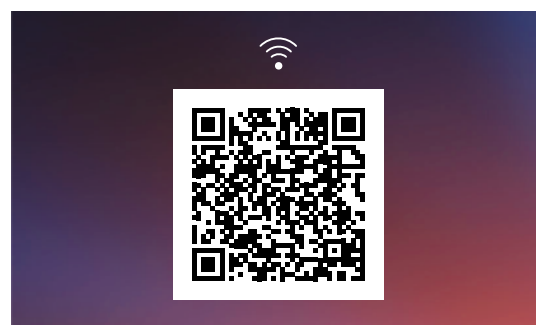

Sluit het apparaat weer op hetzelfde of een ander / netwerk aan door de begeleide procedure van de app Door Entry EASY KIT in het deel [Instellingen/Wifibeeldhuistelefoon instellen](#).

**Opmerking:** de verbinding wordt na een enkele seconde hersteld als u deze procedure niet afrondt.

## Apparaat resetten

Op deze pagina kunt u het apparaat resetten.

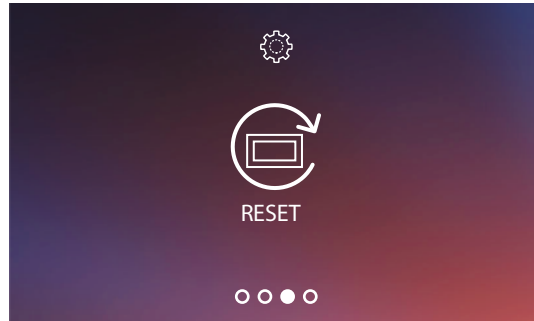

1. Druk op de joystick om het apparaat te resetten.

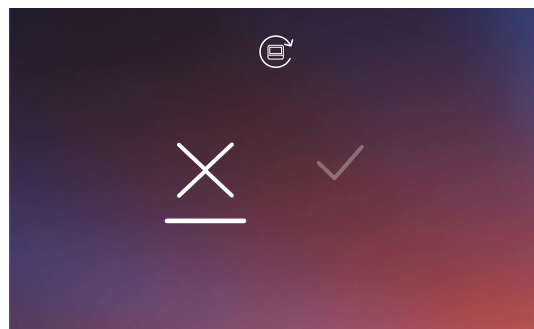

2. Beweeg de joystick omhoog/omlaag om de bevestigingsicoon te selecteren.

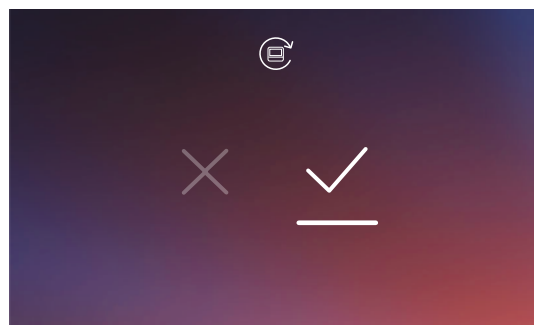

3. Druk ter bevestiging op de joystick.



**Opmerking:** alle gegevens van de gekoppelde accounts en het wifi-netwerk zullen verwijderd worden.  
**Opmerking:** deze procedure reset het apparaat; raadpleeg de paragraaf [Instellingen/beeldhuistelefoon](#) resetten om het resetten van het systeem af te ronden.

## Informatie over het apparaat

Druk vanuit stand-by op de joystick om het display te activeren en de desbetreffende pagina te selecteren.

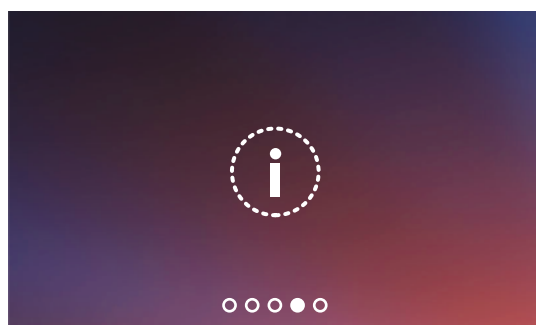

1. Druk op de joystick om de informatie weer te geven.

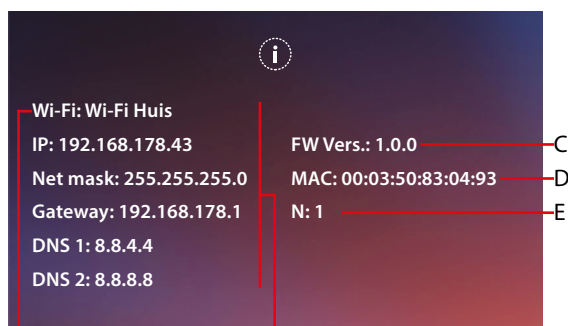

A Naam van het wifinetwerk waar het Connected Indoor Unit op is aangesloten.

B Netwerkparameters.

C Firmwareversie.

D MAC-adres.

E Aanduiding nummer familie  
U kunt deze parameter wijzigen met de microsckelaar aan de achterkant van het apparaat (familie 1 / familie 2)

## Regelingen parameters beeld/geluid (deze functie is niet beschikbaar voor NETATMO-camera's)

Tijdens een verbinding met een Binnen- of Buitenpost of met behulp van de functie Naar huis bellen van de app Door Entry EASY KIT kunt u het spraakvolume en, in het geval van een beeldverbinding, de kleur, het contrast en de helderheid van het beeld wijzigen.



- 1 Druk tijdens een verbinding op de joystick om de parameters te wijzigen.



De pagina toont het type parameter (A) en het ingestelde niveau (B).

- 2 Beweeg de joystick omhoog/omlaag om het type parameter waarvan u de waarde wilt wijzigen (zie de volgende tabel) te selecteren.

ICOON	TYPE PARAMETER
	Spraakvolume (Deze parameter kan uitsluitend worden geregeld als de spraakfunctie geactiveerd is).
	Helderheid van het beeld
	Contrast van het beeld
	Kleur van het beeld

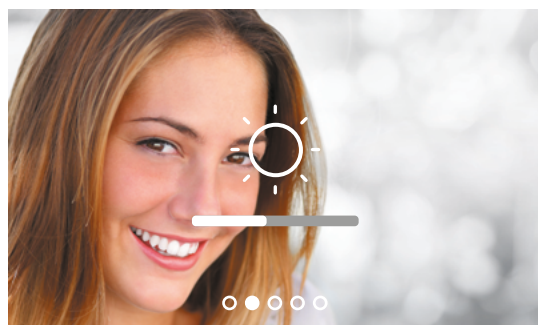

3 Regel het niveau met een druk op de joystick.

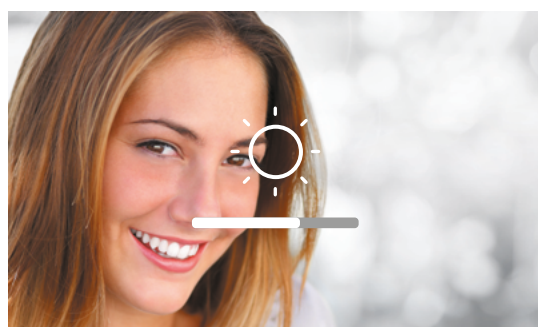

4 Beweeg de joystick omhoog/omlaag om het gewenste niveau te selecteren.

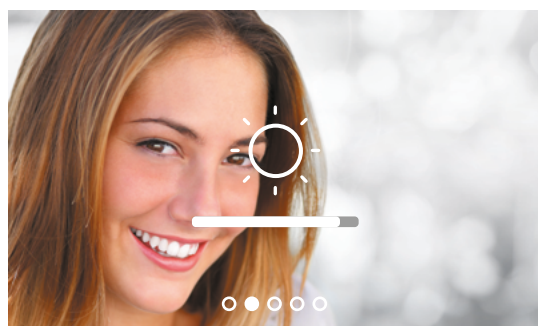

5 Bevestig met een druk op de joystick of wacht de time-out af.

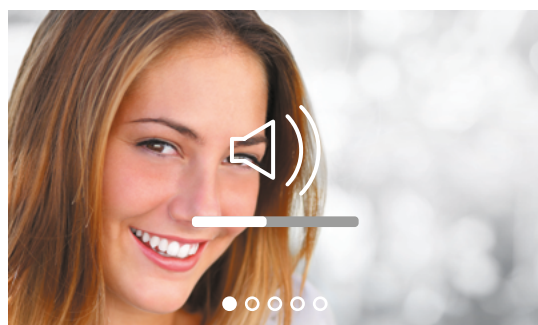

6 Beweeg de joystick omhoog/omlaag om een andere parameter te selecteren of de laatste pagina te selecteren en te kunnen afsluiten.

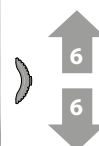

## Instellingen

### Menu instellingen

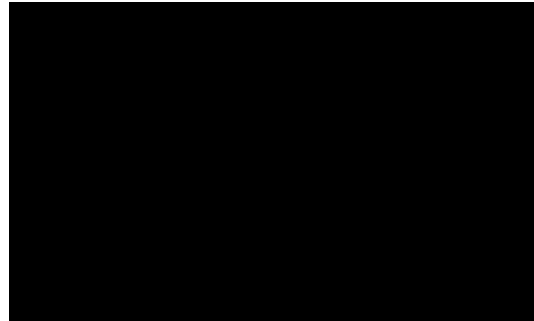

Druk vanuit stand-by per **minstens 5 seconden** op de joystick om het display te activeren en het menu instellingen te openen.

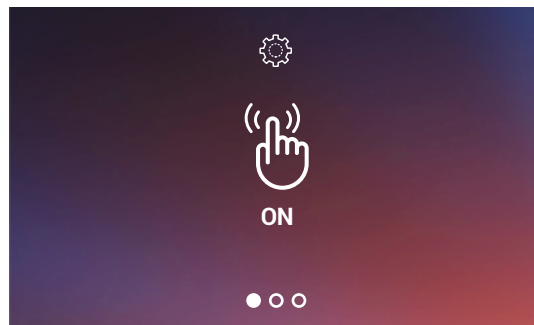

Beweeg de joystick omhoog/omlaag om de pagina te selecteren uit:

Activeert/deactiveert de toon van de toetsen

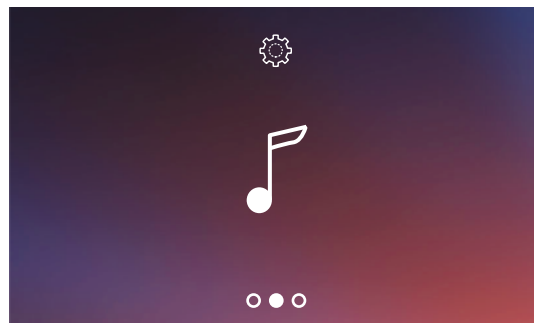

Een beltoon met een gebeurtenis combineren

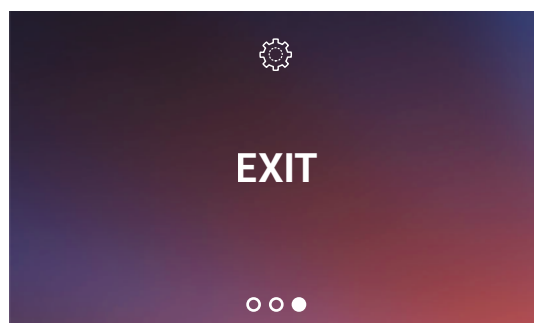

Menu afsluiten.

## Activering/deactivering geluid toetsen

Deze functie activeert/deactiveert de weergave van een PIEP wanneer de toetsen ingedrukt worden. De functie is standaard gedeactiveerd. Verricht de volgende procedure om deze functie te wijzigen:

**Druk** vanuit stand-by 5 seconden lang op de joystick om het geavanceerde menu te openen en de desbetreffende pagina te selecteren.

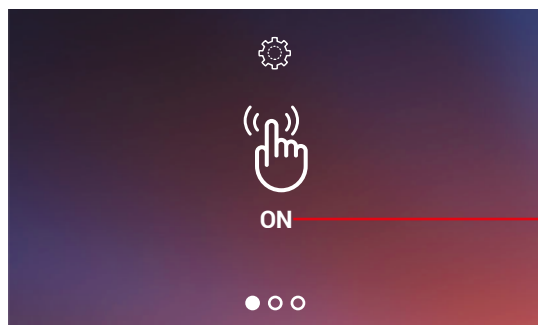

A Aanduiding status functie (ON = geactiveerd, OFF = gedeactiveerd)

1 Wijzig de modus door op de joystick te drukken.

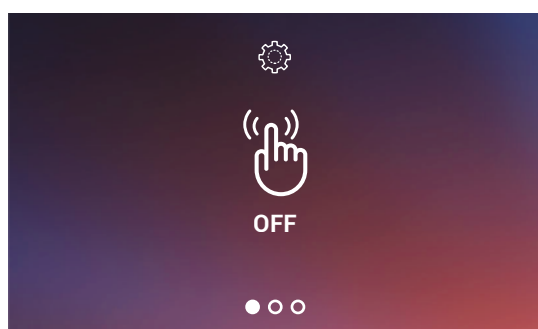

2 Beweeg de joystick omhoog/omlaag om een andere instelling te selecteren of de laatste pagina te selecteren en te kunnen afsluiten

## Een beltoon met een gebeurtenis (oproep) koppelen

Op deze pagina kunt u de beltonen die met de verschillende typen oproepen gekoppeld zijn wijzigen. De beltonen die afgespeeld worden na een oproep afkomstig van buitenposten die zijn geconfigureerd met S=2 en S=3, zijn standaard bepaald en kunnen niet worden gewijzigd. (informeer bij uw installateur naar de configuratie van de buitenposten).

**Druk** vanuit stand-by 5 seconden lang op de joystick om het geavanceerde menu te openen en de desbetreffende pagina te selecteren.

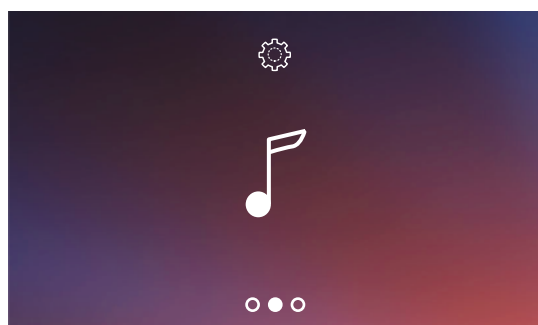

1 Koppel de eerste gebeurtenis met een druk op de joystick.

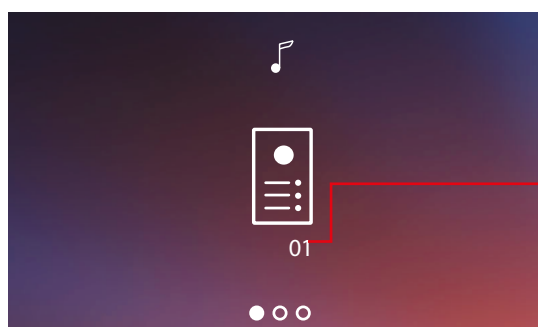

2 Beweeg de joystick omhoog/omlaag om het type oproep waarvan u de beltoon wilt instellen (zie de volgende tabel) te selecteren.

De pagina toont het nummer van de momenteel ingestelde beltoon (A).



ICOON	TYPE OPROEP
	Keuze beltoon oproep van de BUITENPOST
	Keuze beltoon INTERCOMOPROEP

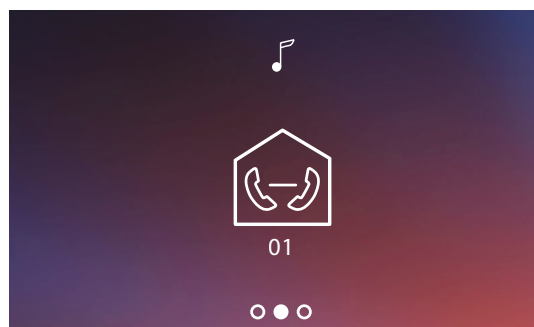

3 Druk op de joystick om verder te gaan.

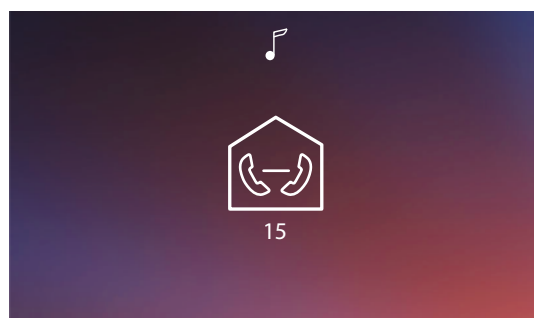

4 Beweeg de joystick omhoog/omlaag om de koppelen beltoon te selecteren (de beltoon wordt afgespeeld).

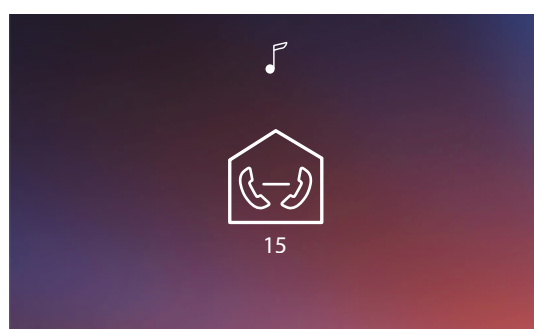

5 Bevestig met een druk op de joystick of wacht de time-out af.

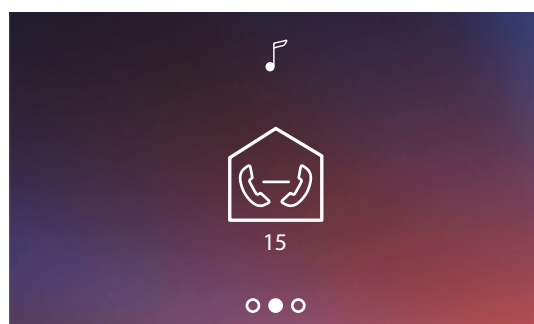

6 Beweeg de joystick omhoog/omlaag om een andere oproep te selecteren of de laatste pagina te selecteren en te kunnen afsluiten.

## Gebruik met de app Door Entry EASY KIT

### Inleiding

Gebruik de gratis Door Entry EASY KIT app om met uw Connected Indoor Unit te communiceren. Als u zich heeft geregistreerd en aangemeld, moet u de telefoon met het apparaat koppelen.

Nu kunt u:

- een oproep van de beeldhuistelefoon afkomstig van de Buitenposten beantwoorden;
- naar huis bellen (een oproep verrichten naar uw Connected Indoor Unit);
- de beelden afkomstig van de Buitenposten en de camera's weergeven;
- de slot van Buitenposten openen;
- de firmware van uw Connected Indoor Unit updaten.



Download de Door Entry EASY KIT (voor iOS-apparaten uit de App Store, voor Android-apparaten uit de Play store) door de camera op de QR Code te richten:

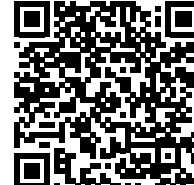
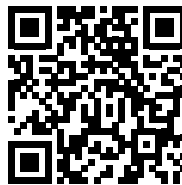

## Registratie van het account

Om de Door Entry EASY KIT app te kunnen gebruiken en met uw Connected Indoor Unit te communiceren, moet u zich eerst registreren.

Open de app en volg de aanwijzingen voor de registratie: het gecreëerde account zal door alle app's van de verbonden apparaten van Legrand/BTicino worden gebruikt.

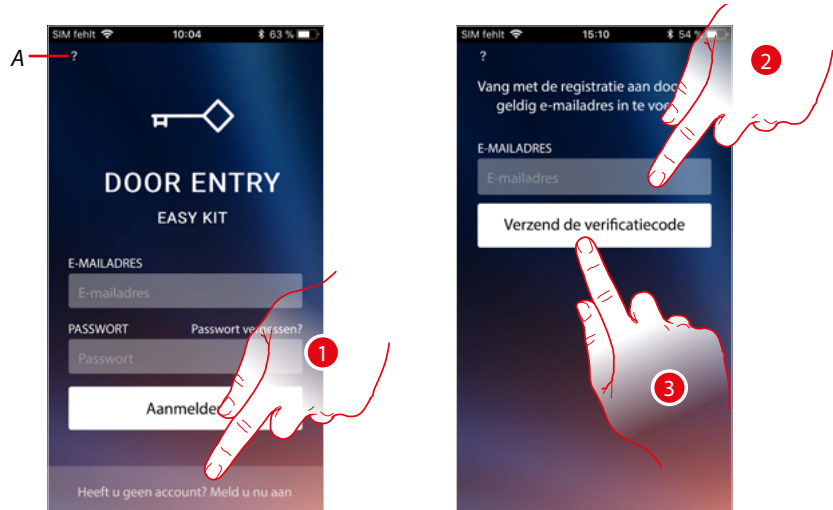

A Open het deel van [Help](#)

1. Raak de toets aan om u te registreren en een account aan te maken.
2. Voer het adres in waar het systeem een controlecode naar zal sturen.
3. Raak het scherm aan om de controlecode te bevestigen.

Na de bevestiging stuurt het systeem de gegevens (controlecode) voor de eerste aanmelding naar het e-mailadres dat u tijdens de registratie heeft gegeven.

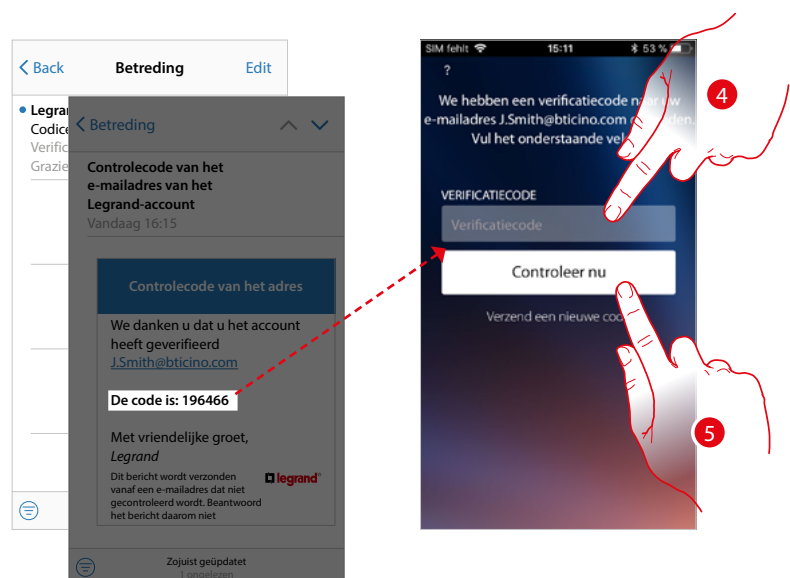

4. Voer de controlecode in die u via e-mail heeft ontvangen
5. Raak de toets aan om te bevestigen

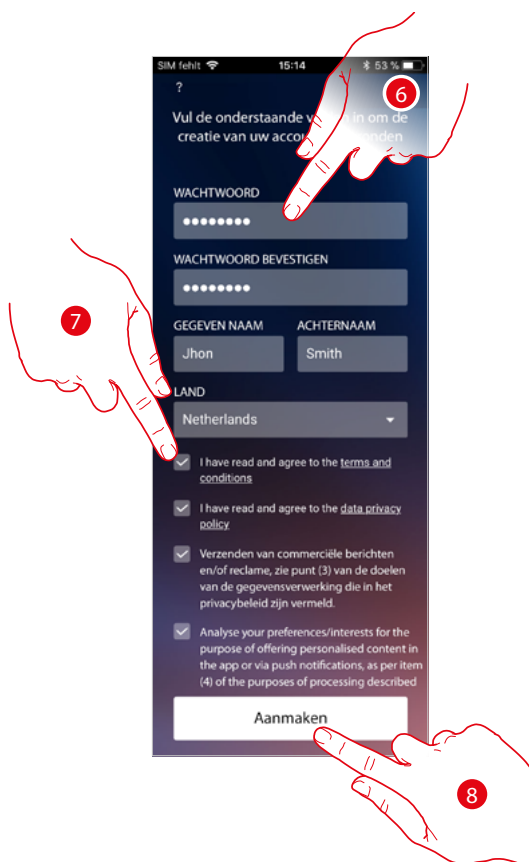

6. Voer een wachtwoord in en vul de velden in door uw gegevens in te voeren.
7. Vink het hokje aan om de gebruiksvoorwaarden beschreven in de aanverwante tekst te accepteren (verplicht).
8. Raak het scherm aan om verder te gaan.

## Authenticatie

Als de registratie op het portaal is verricht kunt u zich met uw e-mail en wachtwoord aanmelden.

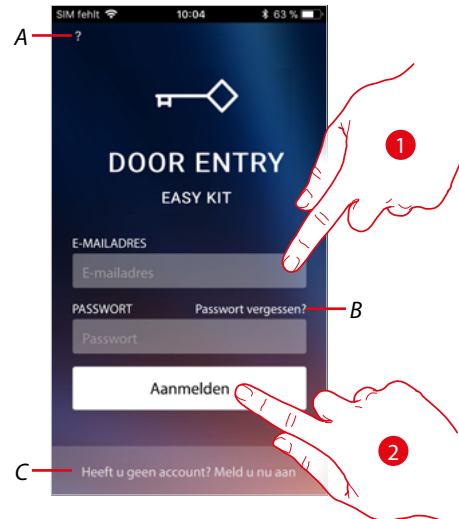

A Open het deel van [Help](#)

B Raak de toets aan om de [wachtwoord herstel](#) procedure te starten

C Raak de toets aan om [een nieuw account aan te maken](#)

1. Voer het e-mailadres en het wachtwoord in.

2. Raak de toets aan om de app te openen.

**Opmerking:** het systeem blokkeert het account 15 minuten lang als binnen één uur drie keer het verkeerde wachtwoord wordt ingevoerd.

### Wachtwoord vergeten

Als u het wachtwoord bent vergeten:

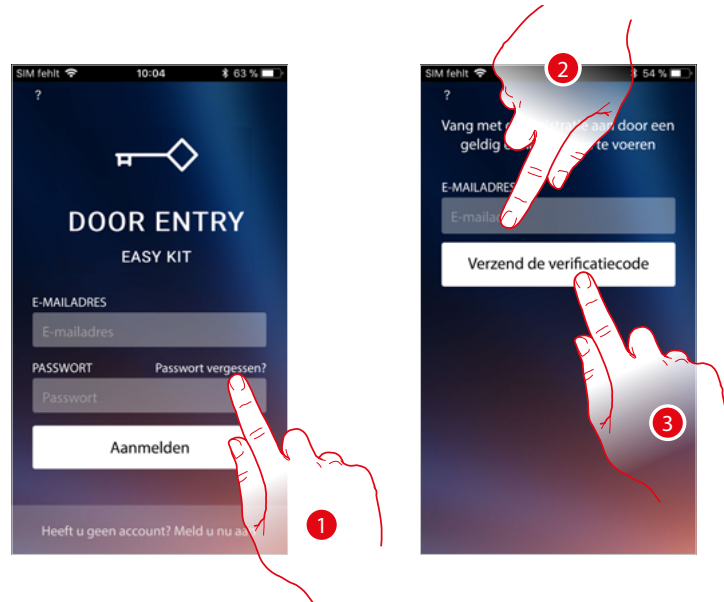

1. Raak de toets aan om de wachtwoord herstel procedure te activeren.
2. Voer het adres in waar het systeem een controlecode naar zal sturen.
3. Raak het scherm aan om de controlecode te bevestigen.

Na de bevestiging stuurt het systeem de gegevens (controlecode) voor de eerste aanmelding naar het e-mailadres dat u heeft gegeven.

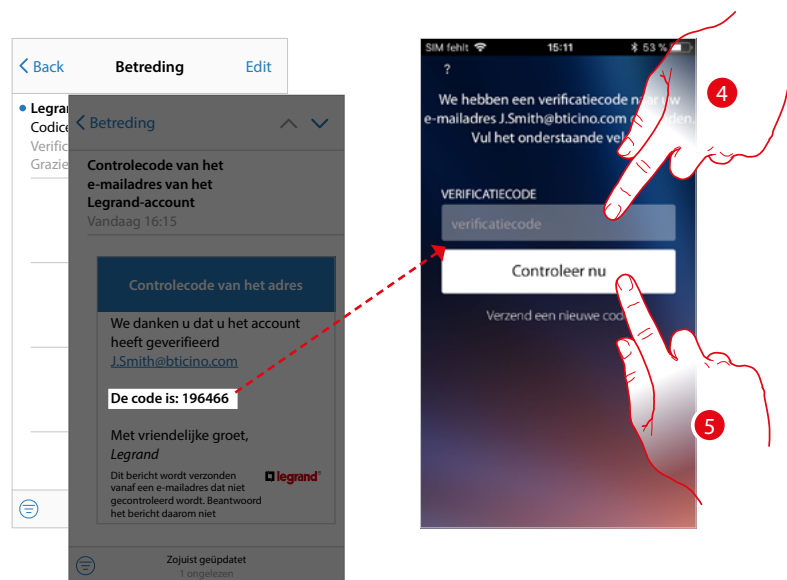

4. Voer de controlecode in die u via e-mail heeft ontvangen.
5. Raak de toets aan om de code te verifiëren.

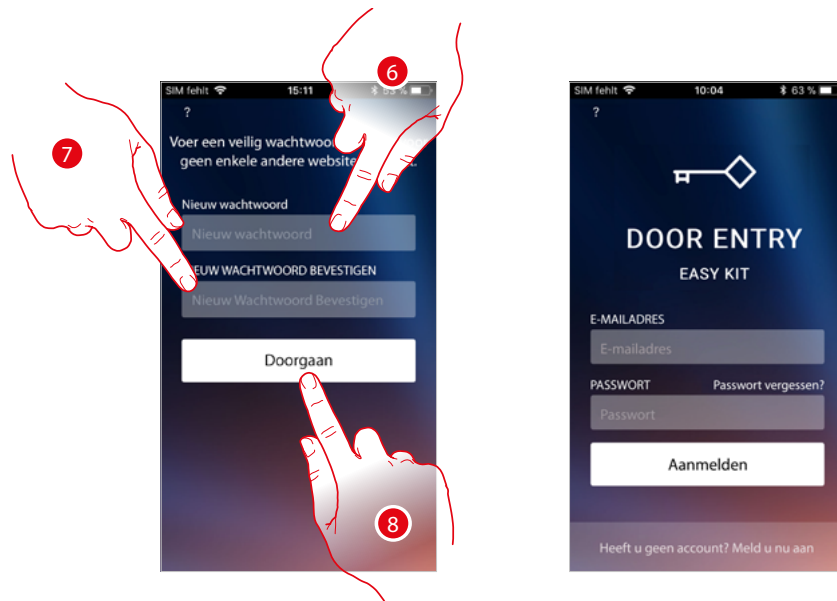

- Voer het nieuwe wachtwoord in.  
Voer om veiligheidsredenen een nieuw wachtwoord in. Dit wachtwoord moet voldoen aan de volgende eisen:
  - minimale lengte 8 tekens;
  - waarvan minstens één letter en één cijfer;
  - moet afwijken van de gebruikte laatste 5 wachtwoorden.
- Voer het wachtwoord opnieuw in.
- Raak ter bevestiging de toets aan. De startpagina wordt weergegeven en u kunt zich aanmelden.

## Help

In dit deel kunt u de veelgestelde vragen (FAQ) weergeven en een melding verzenden voor het probleem dat zich heeft voorgedaan.

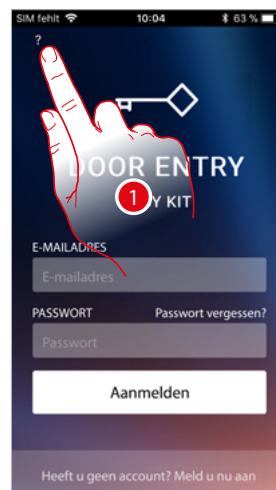

- Raak de toets aan om het deel HULP te openen.

### FAQ

In dit deel kunt u de antwoorden op veelgestelde vragen (FAQ) over het gebruik van de app Door Entry EASY KIT weergeven en opzoeken.

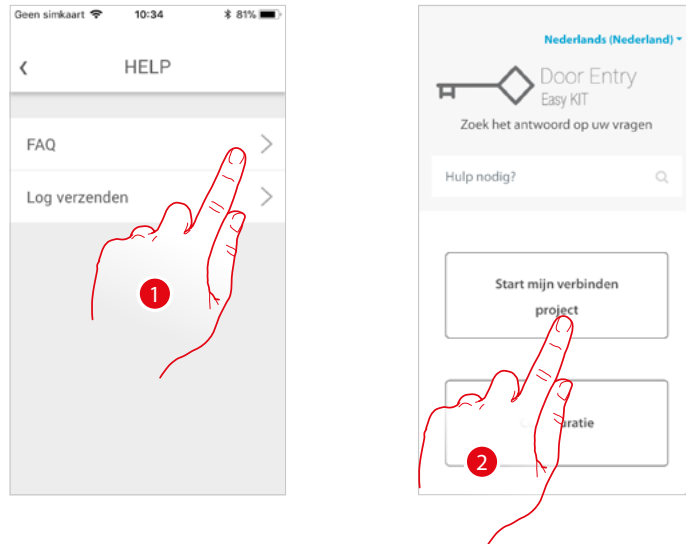

1. Raak het scherm aan om het deel FAQ te openen.
2. Selecteer het onderwerp waarover u vragen heeft.

### Log verzenden

In dit deel kunt u een melding verzenden voor het probleem dat zich heeft voorgedaan.

**Opmerking:** u ontvangt geen direct antwoord. Uw melding zal echter door de ontwikkelaars worden gebruikt om de service te verbeteren.

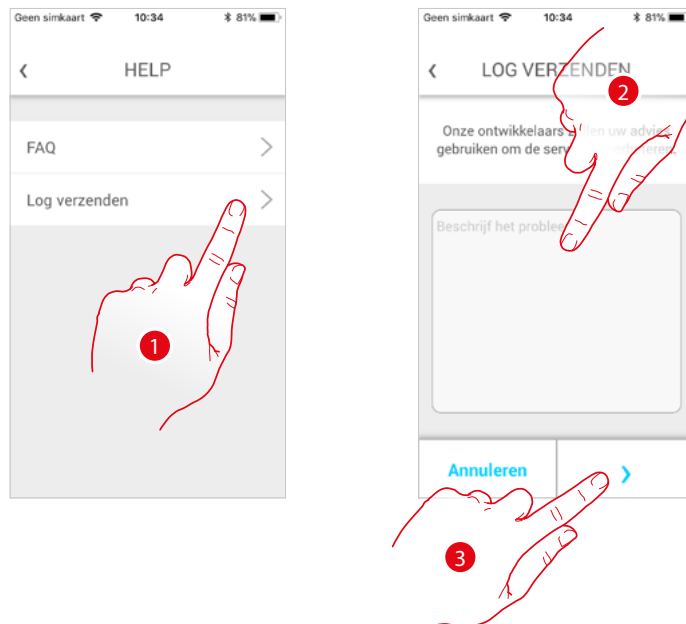

1. Raak het scherm aan om het deel Log verzenden te openen.
2. Beschrijf op dit veld het probleem dat u wilt melden.
3. Raak de toets aan om de melding naar de assistentie te verzenden.



## Het apparaat koppelen

Als u zich heeft geregistreerd en de eerste keer heeft aangemeld (de eerste smartphone), wordt een tutorial getoond die u helpt om uw account aan de Connected Indoor Unit te koppelen. Deze handeling is uitsluitend bij de eerste toegang nodig en kan gebruikt worden om Connected Indoor Unit met het wifi-netwerk van uw woning te verbinden en de verbinding tussen de twee apparaten te activeren. Bovendien kunt u andere gebruikers uitnodigen zodat ook zij van de functies van de Connected Indoor Unit gebruik kunnen maken.

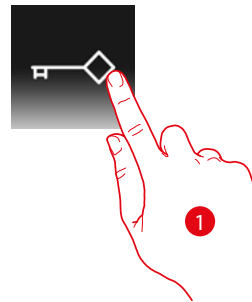

### 1. Open de App

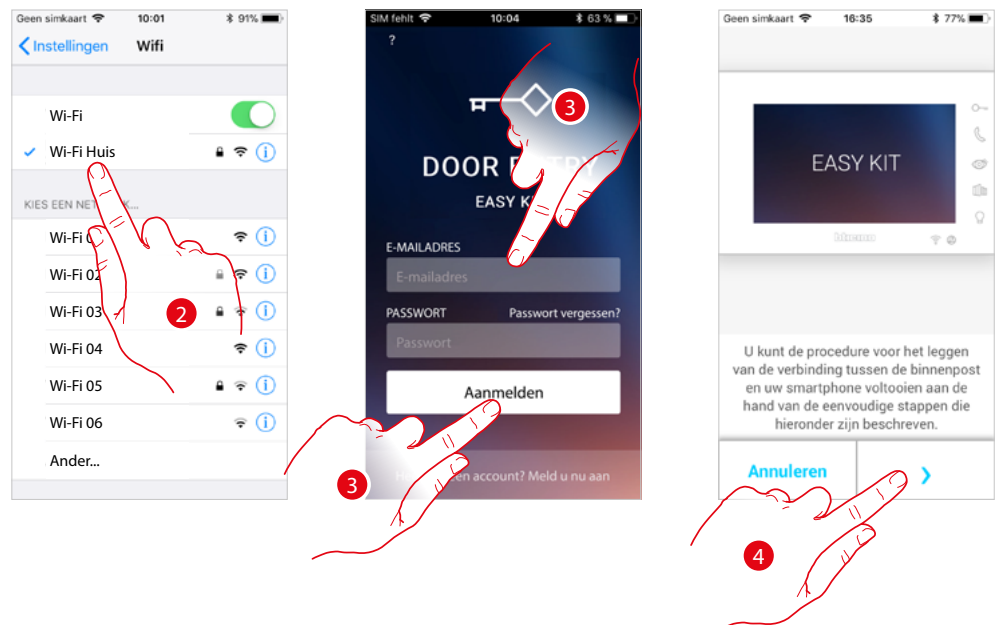

2. Ten eerste moet u uw smartphone verbinden met het WiFi-netwerk van uw woning
3. Registreer u en meld u aan.
4. Aangezien de smartphone nog niet met Connected Indoor Unit gekoppeld is, wordt dit scherm weergegeven. Raak de toets aan om de koppelprocedure te starten.

**Opmerking:** als het koppelen onderbroken wordt voordat de procedure voltooid is, moet u Connected Indoor Unit met de specifieke procedure resetten.

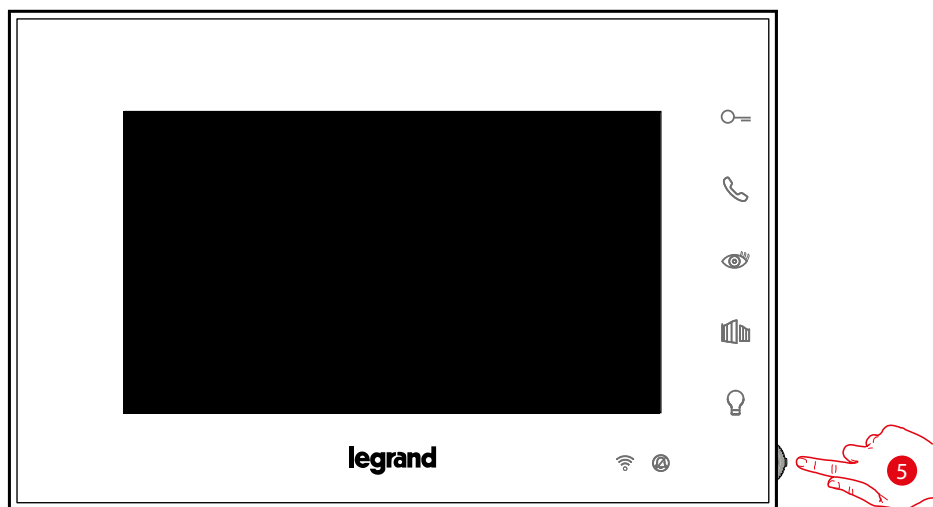

5. Druk vanuit stand-by op de joystick om het display te activeren.

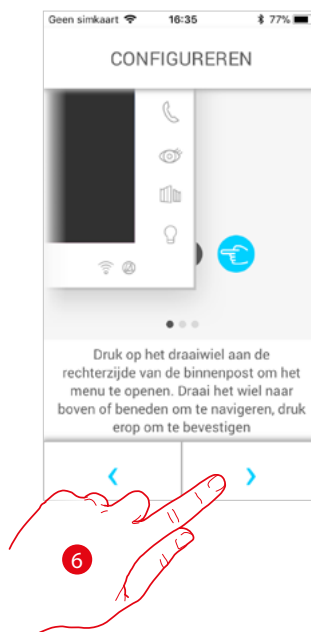

6. Raak het scherm aan om verder te gaan.

Dit scherm wordt weergegeven p, aam te geven dat uw Connected Indoor Unit nooit gekoppeld is. Dit scherm verdwijnt zodra de procedure is afgerond.

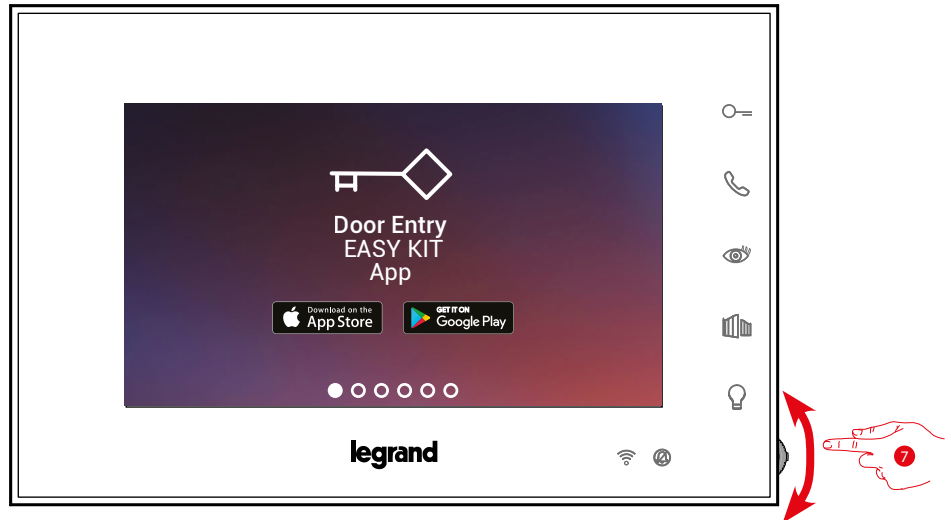

7. Beweeg de joystick omlaag om de pagina Wifi-instellingen te selecteren.

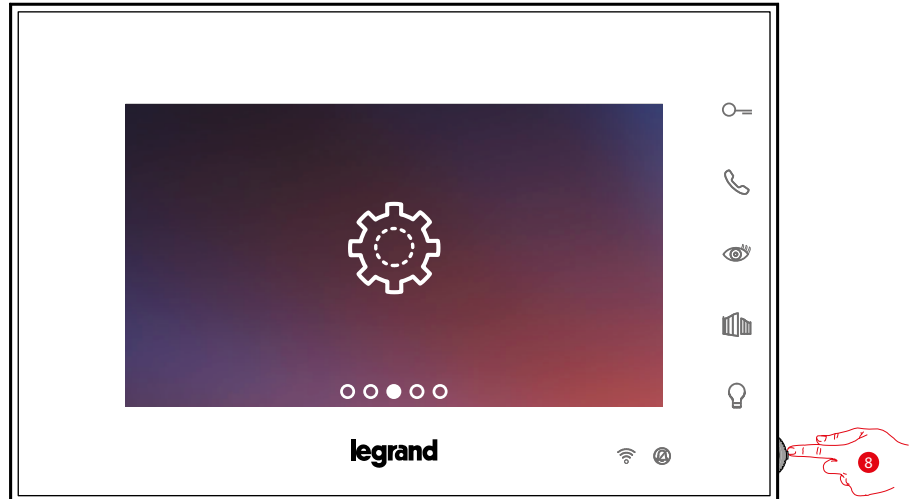

8. Open de pagina door op de joystick te drukken.

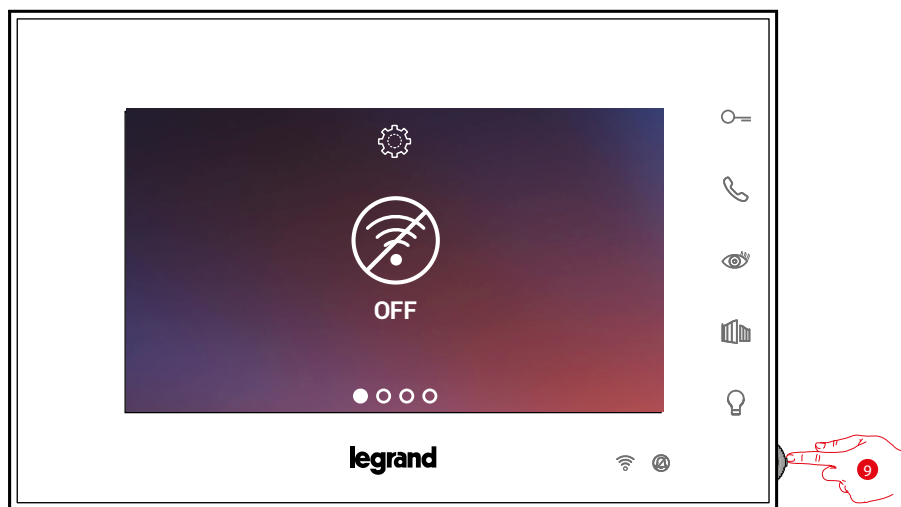

9. Raak de toets aan om het tijdelijke wifi-netwerk dat uw Connected Indoor Unit opzet te activeren. Dit scherm wordt weergegeven. Een aantal seconden later wordt een QR-code weergegeven.

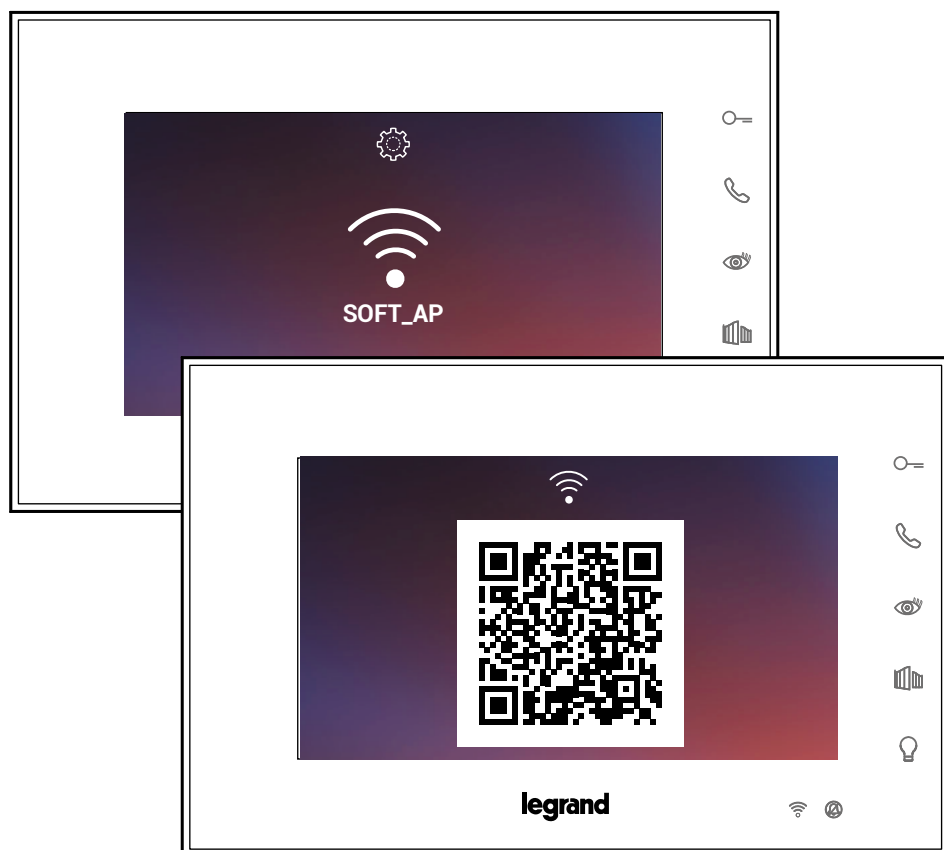



10. Raak het scherm aan om verder te gaan.

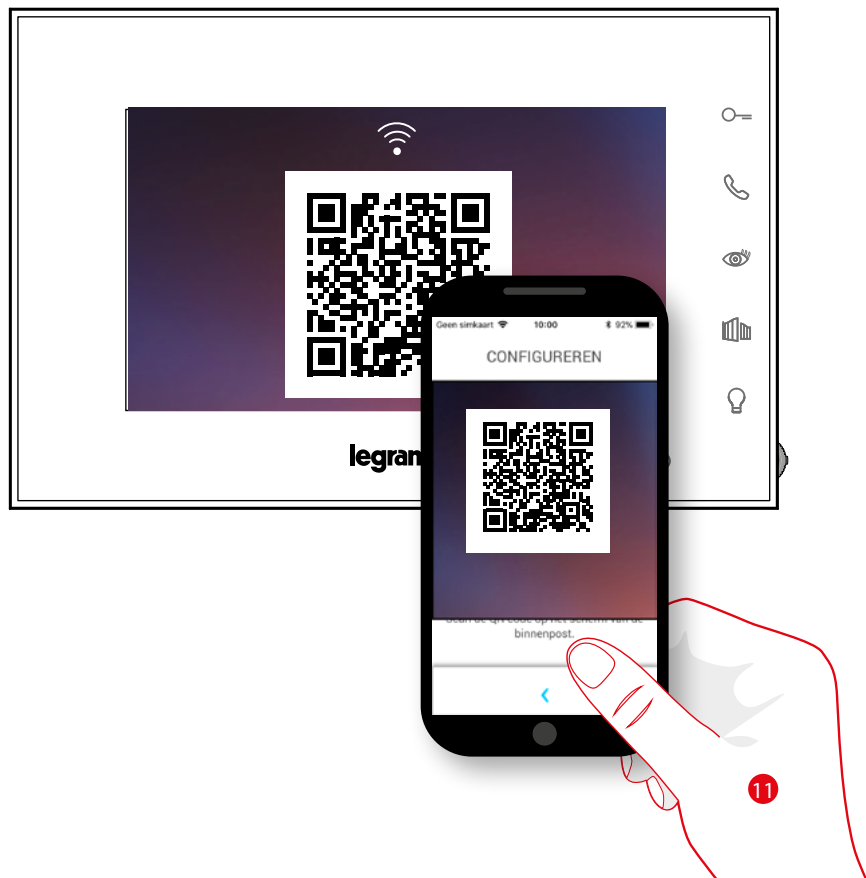

11. Richt de smartphone op de QR-code.

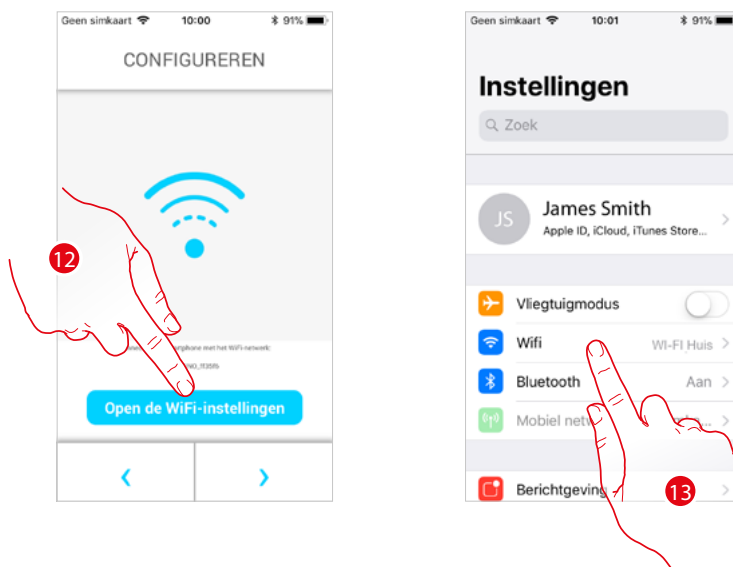

12. Raak de toets aan om de instellingen van uw mobiele telefoon te openen

13. Raak de toets aan om de instellingen van het wifi-netwerk te openen

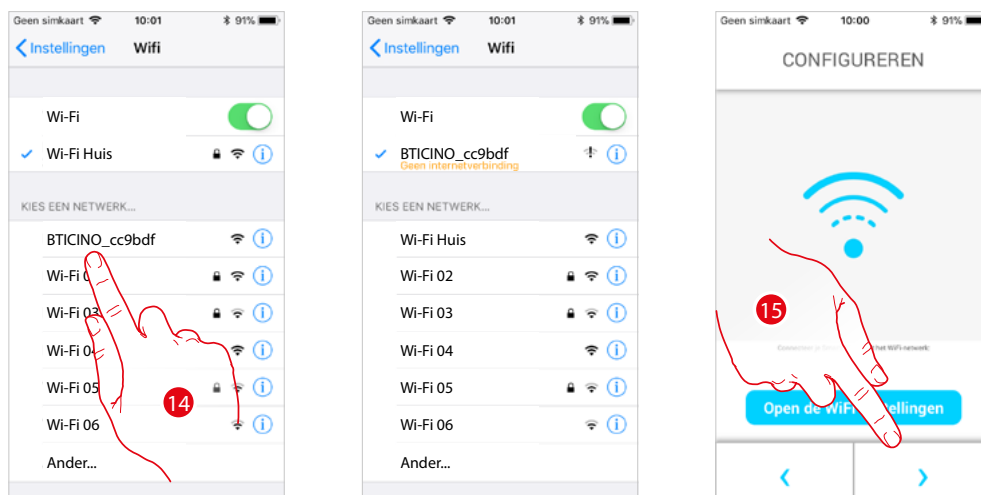

14. Selecteer het tijdelijke netwerk dat uw Connected Indoor Unit opzet voor de verbinding met de smartphone (bijv. "BTICINO\_cc9bdf").

**Opmerking:** Deze procedure kan verschillen afhankelijk van de gebruikte smartphone.

15. Nu is uw Connected Indoor Unit verbonden met het tijdelijke netwerk (A), Raak de toets aan om verder te gaan

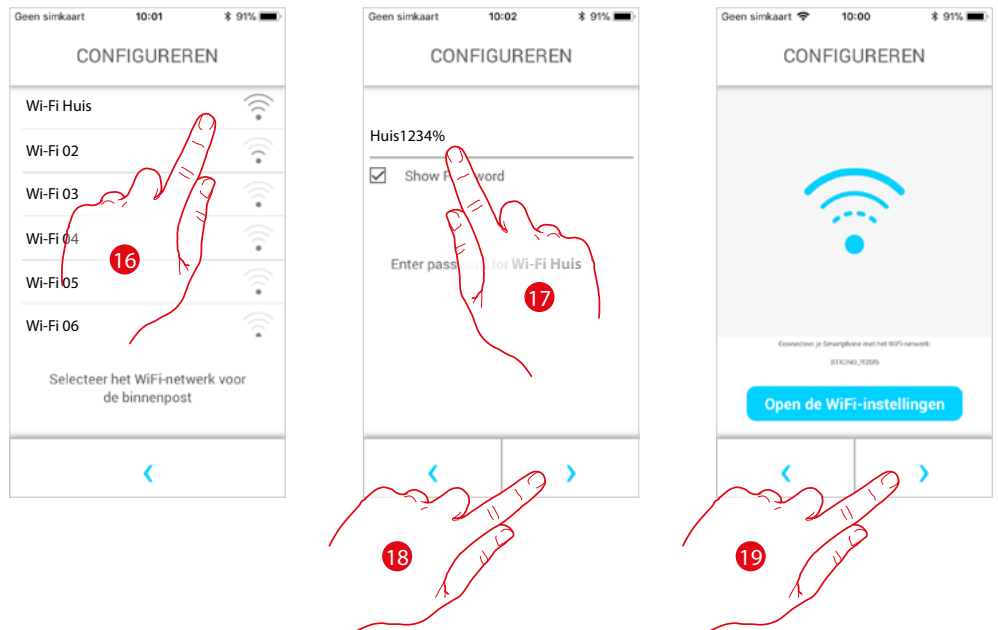

16. Selecteer het WiFi-netwerk van de woning waar u de Connected Indoor Unit mee wilt verbinden

17. Voer het wachtwoord van het WiFi-netwerk van uw woning in

18. Raak de toets aan om te bevestigen

19. Raak het scherm aan om verder te gaan

Nu beginnen uw Connected Indoor Unit en uw smartphone gegevens uit te wisselen. Dit kan enkele minuten duren.

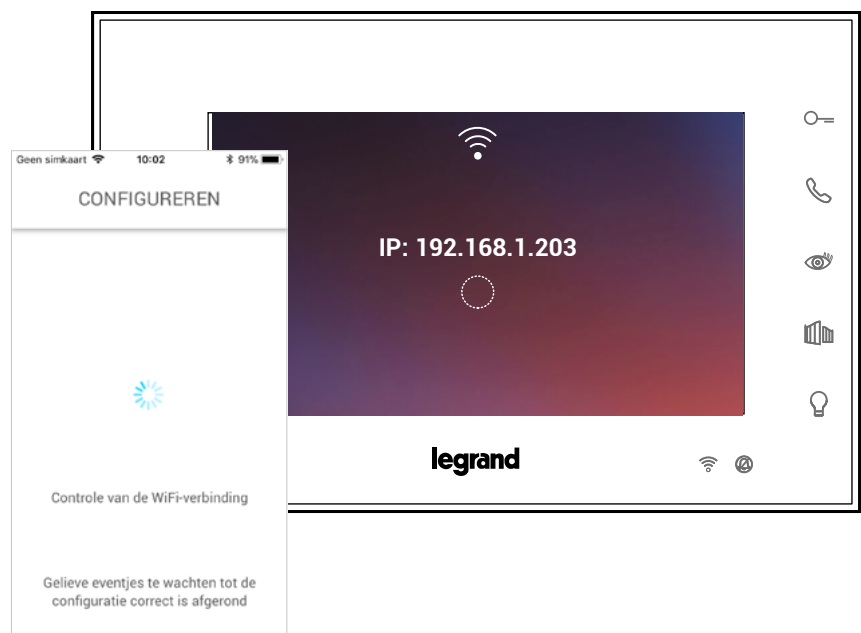

De bevestigingsschermen wordt weergegeven als het koppelen is afgerond.

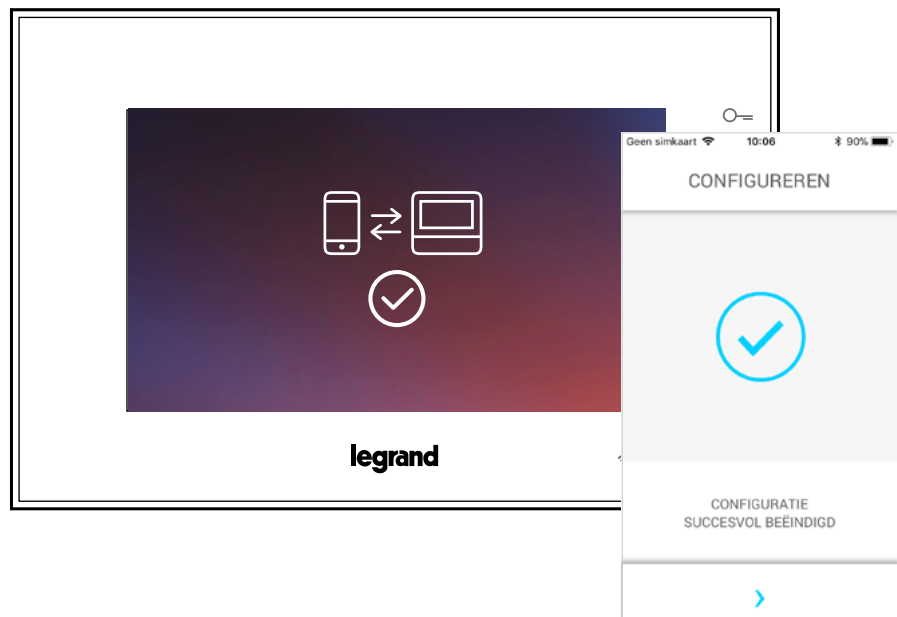

Nu is uw Connected Indoor Unit met het wifi-netwerk van uw woning verbonden.

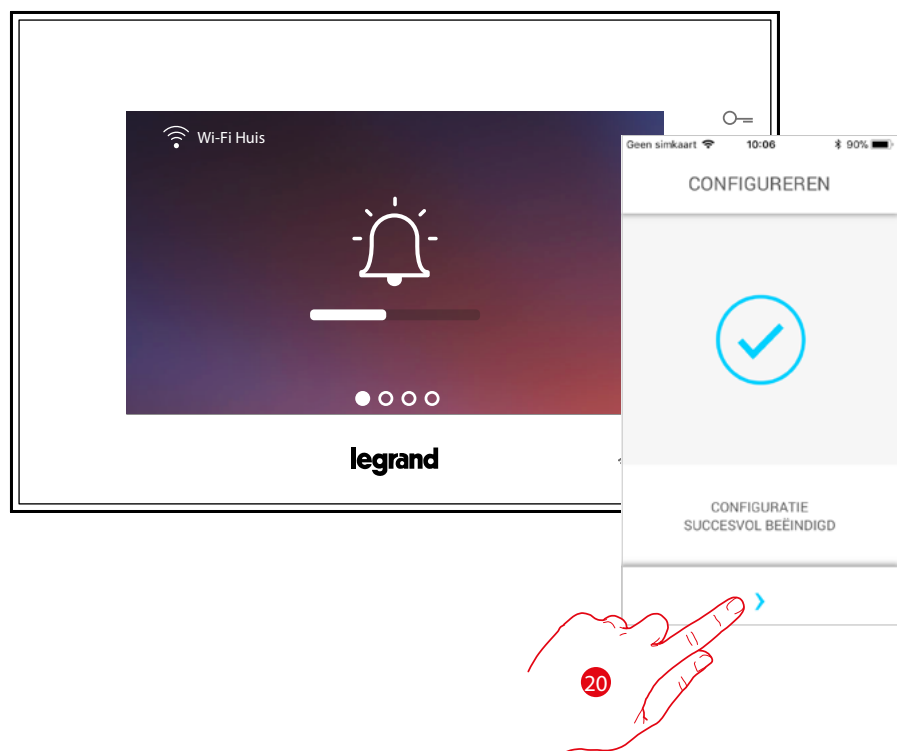

20. Raak het scherm aan om verder te gaan.

**Opmerking:** in het specifieke menu **Wifi-instellingen** kunt u de wifi-verbinding van Connected Indoor Unit deactiveren of het wifi-netwerk voor het wijzigen van het wachtwoord resetten.



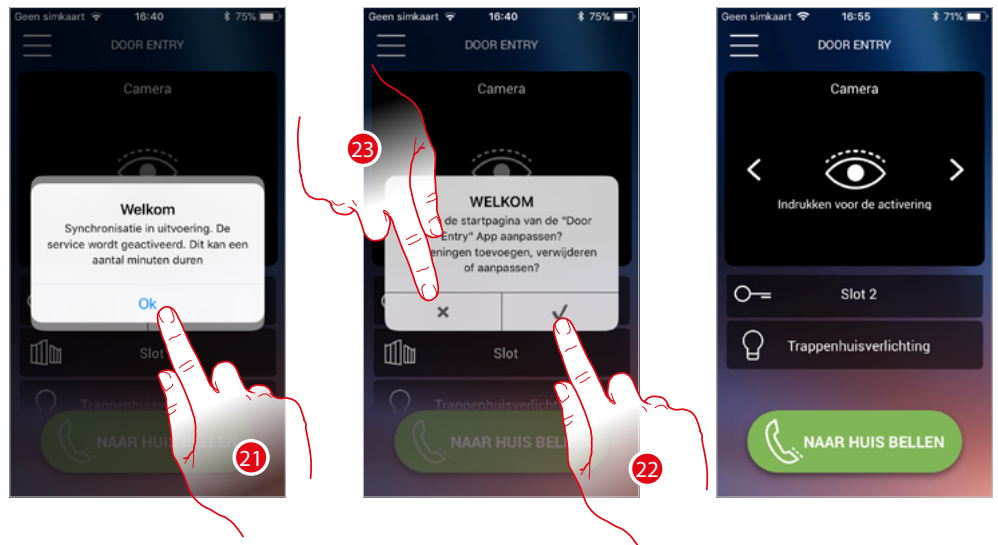

21. Raak het scherm aan om verder te gaan.
22. Raak de toets aan om de startpagina onmiddellijk te personaliseren (zie [Personalisatie startpagina](#)).
- Of
23. Raak de toets aan om dit later te verrichten. De [Startpagina](#) wordt weergegeven.

## Home page

De startpagina van de app Door Entry EASY KIT kan aan uw wensen worden **aangepast**. Op deze pagina kunt u met uw Connected Indoor Unit en met de beeldhuistelefooninstallatie communiceren als u **zich aangemeld heeft**. In het menu kunt u bovendien de volgende instellingen verrichten.

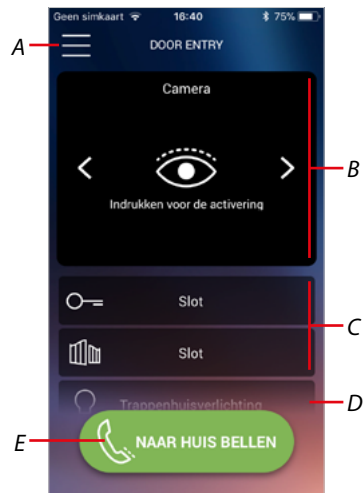

- A Menu.
- B Keuze en weergave camera's of Buitenposten.
- C Activering sloten.
- D Activering trappenhuisverlichting.
- E Bel uw Connected Indoor Unit.

**Opmerking:** De werking van de DOOR ENTRY APP kan bij uitgeschakeld scherm (op de achtergrond) nadelig worden beïnvloed door op de smartphone geïnstalleerde applicaties die:

- het gebruik van de batterij en energiebesparing optimaliseren;
- het smartphone beschermen (antivirus of soortgelijke programma's).

**Opmerking:** het aanzicht van de startpagina en de beschikbare functies hangt af van:

- de apparaten die in uw installatie zijn geïnstalleerd;
- de configuratie van uw Connected Indoor Unit;
- de manier waarop u de startpagina van uw app Door Entry EASY KIT heeft gepersonaliseerd.

## Weergave camera's of Buitenposten

Met deze functie kunt u de camera's en de Buitenposten weergeven die door uw installateur zijn geconfigureerd (zie [Configuratie](#)).

Bovendien kunt u de NETATMO-camera's weergeven als ze gekoppeld zijn zoals is beschreven in het deel [Netatmo-camera's](#)

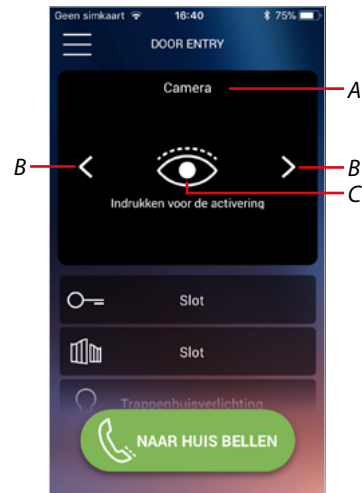

A Naam camera of Buitenpost.

B Bladert langs de camera's of Buitenposten.

C Geeft de camera of Buitenpost weer.

- NETATMO-camera 
- Camera 

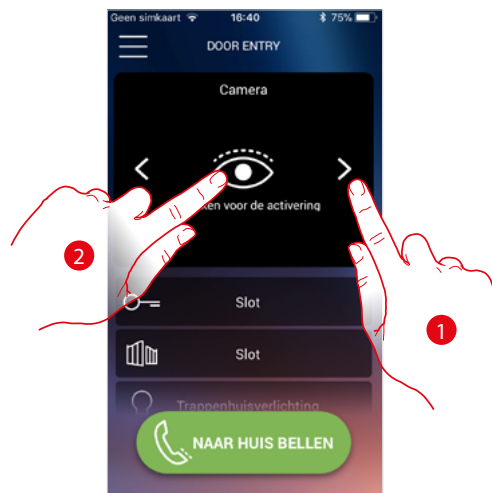

1. Kies de gewenste camera of Buitenpost.

2. Raak de toets aan om het weer te geven.

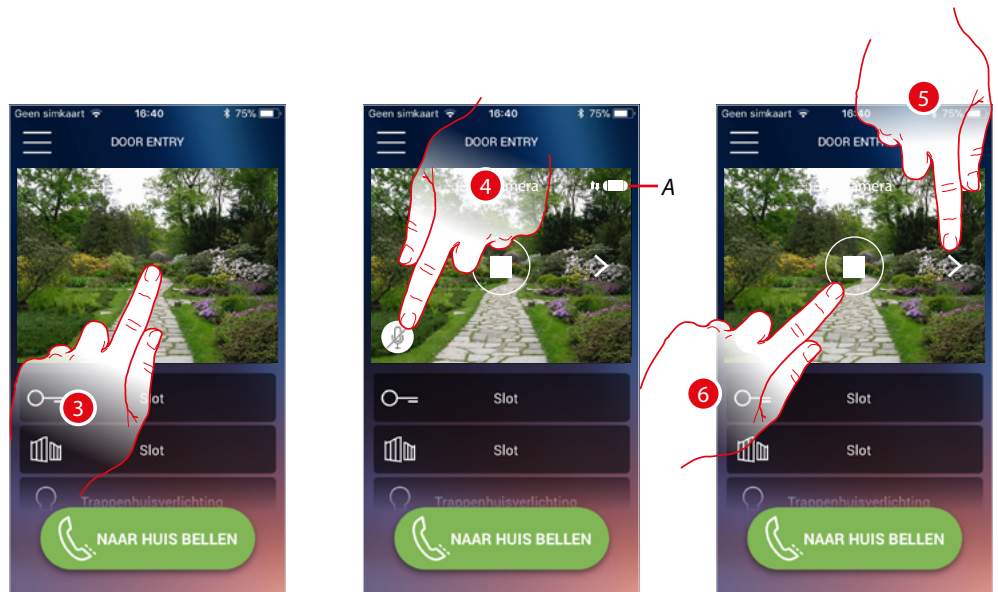

3. Raak de toets aan om de beheertoetsen weer te geven

A *Aanduiding van de kwaliteit van de oproep: geeft aan of de omstandigheden voor de communicatie geschikt zijn (Cloud, WiFi en 3G/4G-verbinding).*

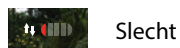

4. Raak de toets aan om de microfoon te activeren en met de Buitenpost te communiceren.

5. Raak de toets aan om naar de volgende camera over te gaan.

**Opmerking:** NETATMO-camera's vormen geen onderdeel van de functie cyclische weergave en worden daarom niet weergegeven.

Voor de weergave van een Netatmo-camera, zie de paragraaf [Netatmo-camera's](#)

6. Raak de toets aan om de weergave te stoppen

## De sloten openen

Met deze functie kunt u de sloten openen van de Buitenposten die door uw installateur op het apparaat zijn geconfigureerd.

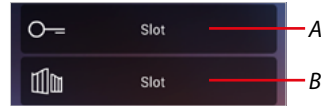

A Slot aangesloten Buitenpost.

B Slot poort

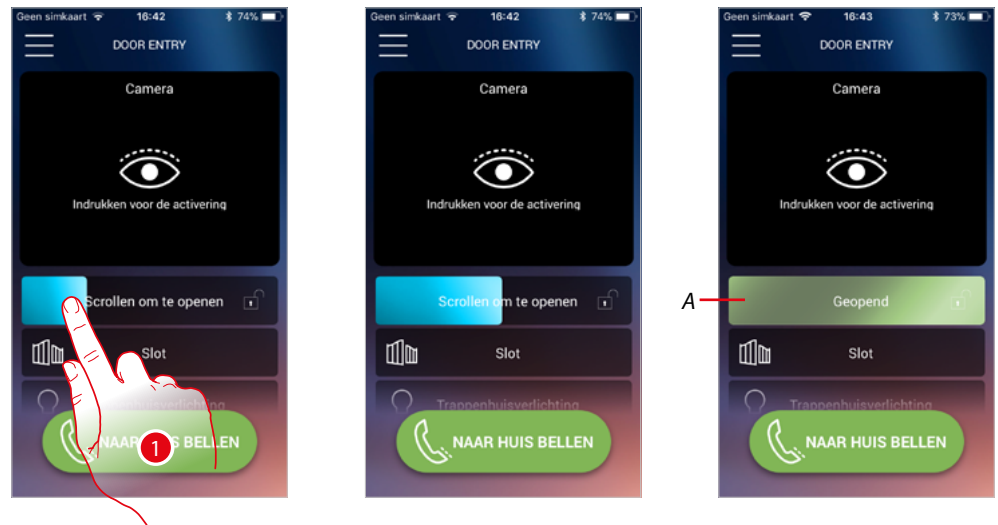

1. Activeer het slot door naar rechts te schuiven.

A Het slot wordt geactiveerd als het groen kleurt; de bediening is niet correct verricht als het lichtblauw blijft.

## Trappenhuisverlichting

Met deze functie kunt u de trappenhuisverlichting inschakelen.

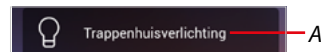

A Activering trappenhuisverlichting.

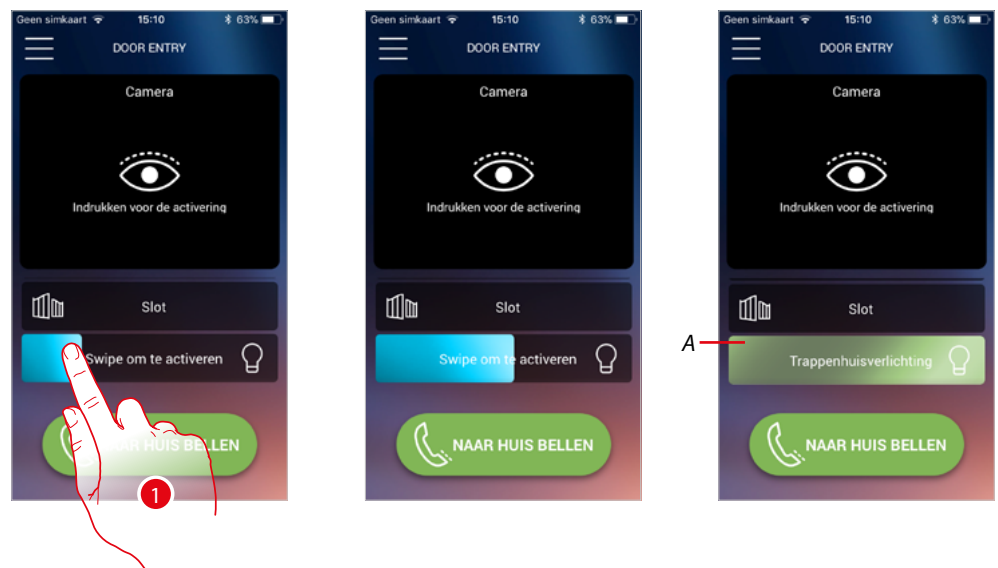

1. Schuif naar rechts om de trappenhuisverlichting in te schakelen.

A Het licht is ingeschakeld als de balk groen kleurt. Het commando is niet correct verricht als de balk lichtblauw blijft.

### Een beeldhuistelefoonoproep ontvangen

Met deze functie kunt u oproepen afkomstig van de buitenpost ontvangen.

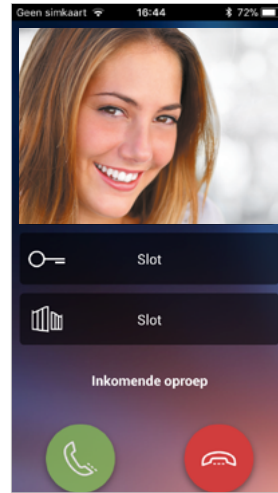

Als de smartphone in stand-by is geplaatst worden bij een oproep afkomstig van de Buitenpost:  
– op Android het genomen beeld en de iconen voor het beheer van de oproep weergegeven\*;  
– op iOS de oproep gemeld;  
– naar de beide systemen wordt een pushbericht gezonden.

*\*De eerste drie smartphones die de oproep ontvangen zien onmiddellijk het beeld voordat de oproep wordt beantwoord. De overige smartphones zien het beeld na de oproep te hebben beantwoord. Alle andere smartphones worden uitgesloten als één smartphone de oproep beantwoordt.*

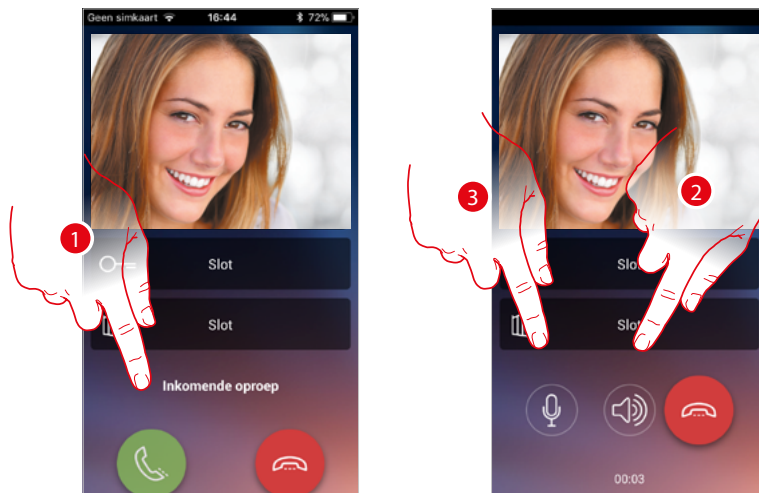

1. Raak de toets aan om het geluid te activeren en de oproep te beantwoorden. Het geluid van de oproep wordt automatisch handsfree verspreid.
2. Raak de toets aan om van de handsfree-weergave naar de weergave via de telefoon over te schakelen.
3. Raak de toets aan om de microfoon eventueel uit te zetten.

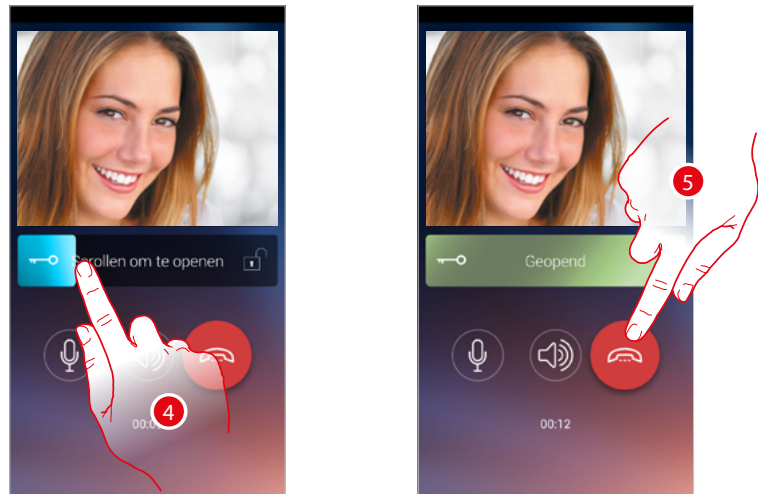

4. Bovendien kunt u het slot openen van de Buitenpost waar de oproep wordt verricht door de schakelaar te verschuiven. Als de schakelaar groen kleurt, is het slot geactiveerd. Als de schakelaar lichtblauw blijft, is het commando niet correct uitgevoerd.
5. Raak het scherm aan om de oproep af te sluiten.

Als u een NETATMO Welcome-camera geïnstalleerd heeft en deze waarneemt dat iemand in uw woning aanwezig is, kan de app Door Entry CLASSE100X wanneer een oproep van een buitenpost binnenkomt, of wanneer u een automatische inschakeling verricht, aan de hand van de functie gezichtsherkenning tonen of iemand in de woning aanwezig is die de zojuist ontvangen oproep zou kunnen aannemen (functie "thuis" van de app Security van NETATMO).

**Opmerking:** deze functie is uitsluitend beschikbaar als de bewaking in de app Security van NETATMO geactiveerd is en u de **NETATMO-camera's** op uw Classe100 X16E **heeft geactiveerd**



A. Weergave beeld buitenpost

B. Naam van de personen die de NETATMO Welcome-camera in uw woning heeft waargenomen

**Opmerking:** als de camera onbekende personen waarneemt, wordt er het aantal van weergegeven

De app Door Entry CLASSE100X geeft aan of in uw woning iemand aanwezig is die de oproep afkomstig van de buitenpost kan aannemen door te communiceren met de functie "thuis" van de app Security van NETATMO.

Wanneer de NETATMO Welcome-camera een onbekend gezicht waarneemt, wordt dit gezicht aan het deel "thuis" toegevoegd.

Als de camera het gezicht een bepaalde tijd lang (deze tijd kan met de app Security van NETATMO worden aangepast) niet langer waarneemt, wordt dit gezicht naar het deel "buitenshuis" verplaatst.

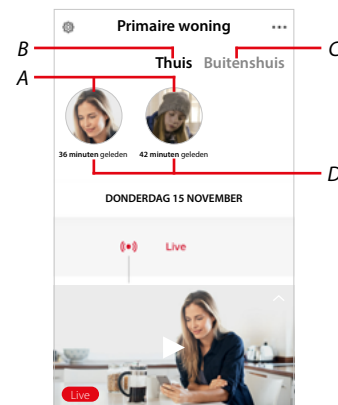
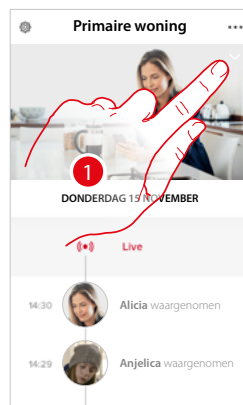

1. Raak het scherm aan om weer te geven welke persoon in het deel "thuis" aanwezig is.

A. Personen die in het deel "thuis" aanwezig zijn

B. Deel "thuis"

C. Deel "buitenshuis"

D. Aanduiding van de tijd die sinds de laatste waarneming van het gezicht is verstrekten



Wanneer de app Security van NETATMO een gezicht waarneemt, wordt dit gezicht aan het deel "thuis" toegevoegd. Als de camera het gezicht een bepaalde tijd lang (min. 1h en max. 12 h) niet langer waarneemt, wordt dit gezicht automatisch naar het deel "buitenshuis" verplaatst.

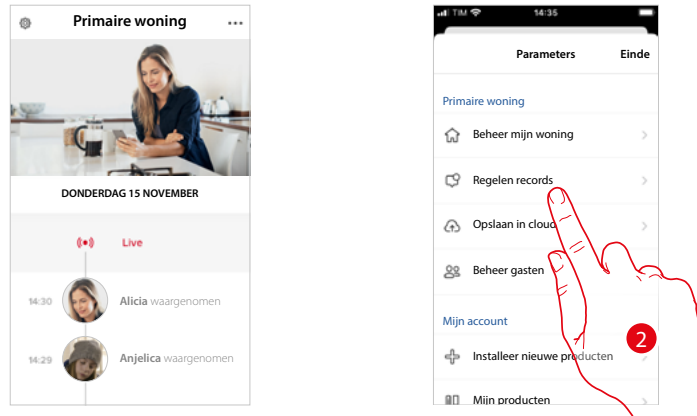

1. Raak het scherm aan om het menu Instellingen te openen.
2. Raak het scherm aan om de regels van de registraties te bepalen

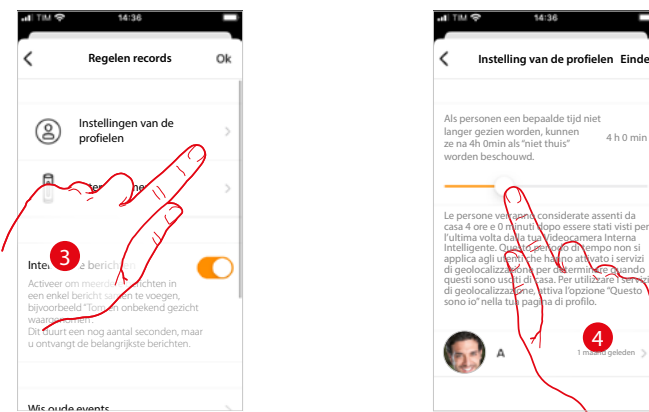

3. Raak het scherm aan om de regels van de profielen in te stellen
4. Raak het scherm aan om de tijd waarna het gezicht naar het deel "buitenshuis" verplaatst wordt aan te passen.

Bovendien kunt u een gezicht met de hand vanuit het deel "buitenshuis" naar het deel "thuis" verplaatsen.

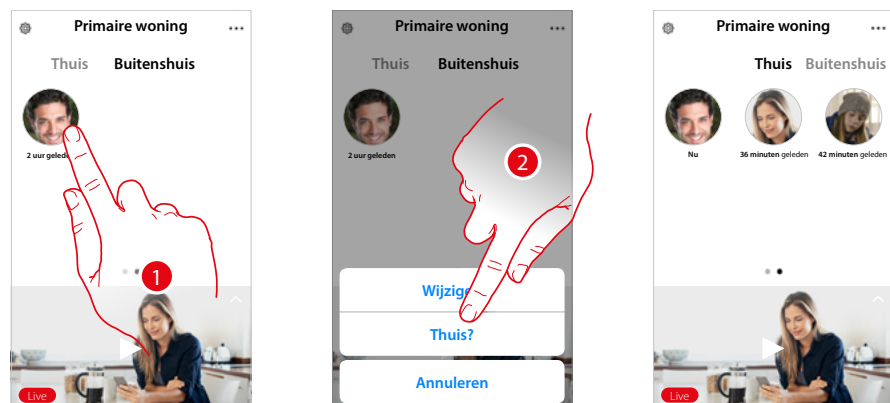

1. Raak het scherm aan en druk op het gezicht van de persoon die u naar het deel "thuis" wilt verplaatsen.
2. Raak het scherm aan om het gezicht naar "thuis" te verplaatsen.

## Naar huis bellen: Uw Connected Indoor Unit bellen

Met deze functie kunt u met uw Connected Indoor Unit communiceren.

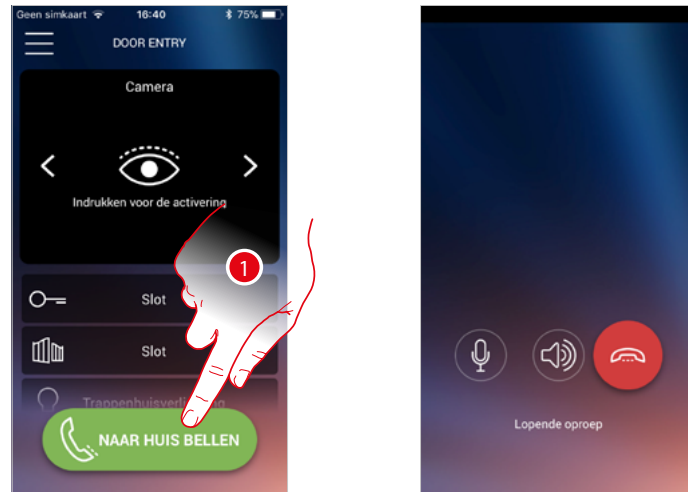

1. Raak de toets aan om de Connected Indoor Unit te bellen.

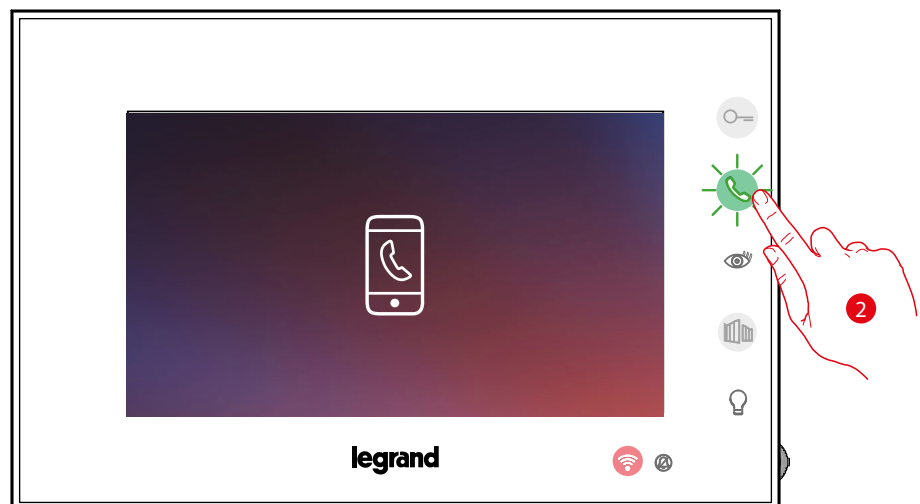

2. De communicatie wordt geactiveerd als de gebelde persoon met de Connected Indoor Unit antwoordt.

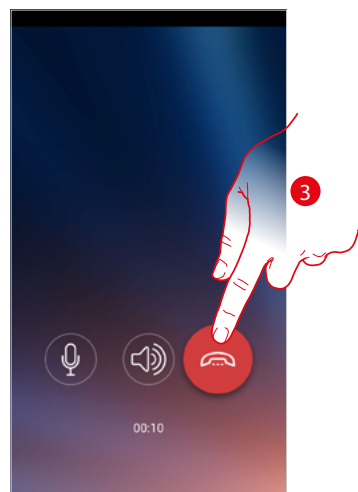

3. Raak het scherm aan om de oproep af te sluiten.

## Menù

In dit menu kunt u de gekoppelde gebruikers beheren, de startpagina personaliseren, de wifi-verbinding instellen en uw Connected Indoor Unit resetten en updaten.

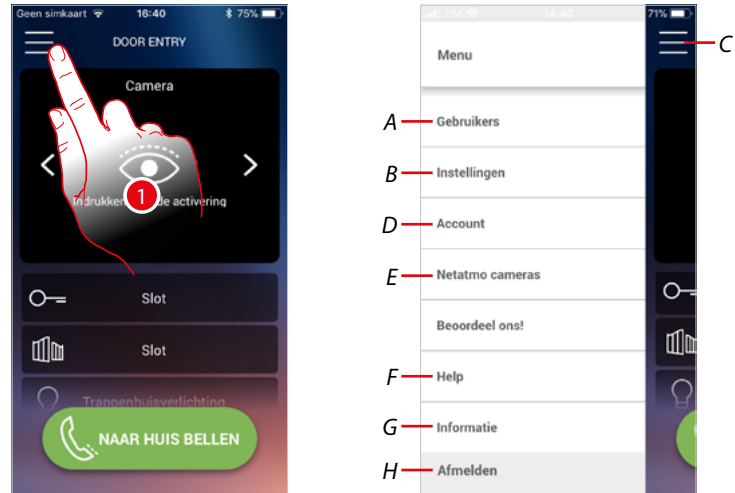

1. Raak de toets aan om het menu te openen

A *Opent het deel van Gebruikers.*

B *Opent het deel van Instellingen*

C *Sluit het menu.*

D *Opent het deel van Account.*

E *Netatmo-camera's*

F *Opent de pagina FAQ en Log verzenden.*

G *Opent een scherm met bepaalde informatie over de APP (versie, enz.).*

H *Meldt u af.*

## Gebruikers

In dit deel kunt u:

- de gekoppelde gebruikers en apparaten die met uw Connected Indoor Unit kunnen communiceren weergeven;
- gebruikers of apparaten afkoppelen;
- andere gebruikers uitnodigen en hun account aan uw Connected Indoor Unit koppelen zodat ze van de functies van de Connected Indoor Unit gebruik kunnen maken.

Als u de hoofdgebruiker (★), afkoppelt, moet u aangeven wie de nieuwe hoofdgebruiker zal worden.

De hoofdgebruiker is de gebruiker die als eerste is aangekoppeld. Deze gebruiker kan alle accounts afkoppelen, terwijl de andere gebruikers uitsluitend zichzelf kunnen afkoppelen.

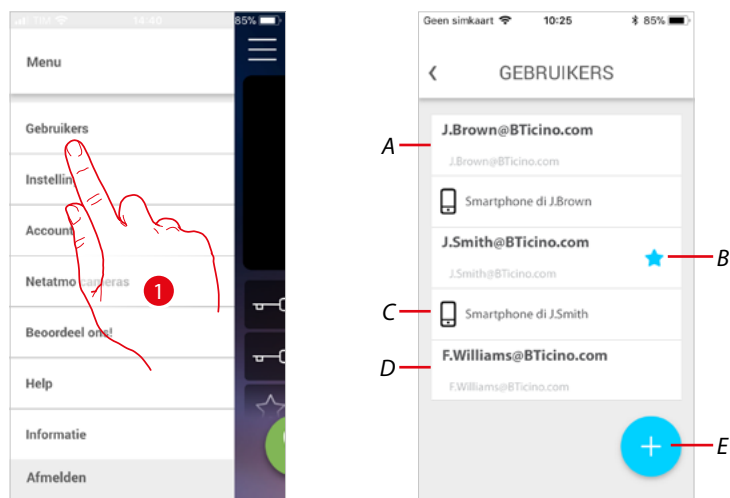

1. Raak de toets aan om het deel gebruikers te openen
- A Gebruiker uitgenodigd en gekoppeld.  
B Hoofdgebruiker  
C Smartphone gekoppeld met gebruiker.  
D Gebruiker uitgenodigd maar nog niet gekoppeld.  
E Start de procedure om een andere gebruiker uit te nodigen.

## Een gebruiker uitnodigen

Met deze procedure kunt u andere gebruikers uitnodigen om de verbonden functies van uw Connected Indoor Unit te gebruiken

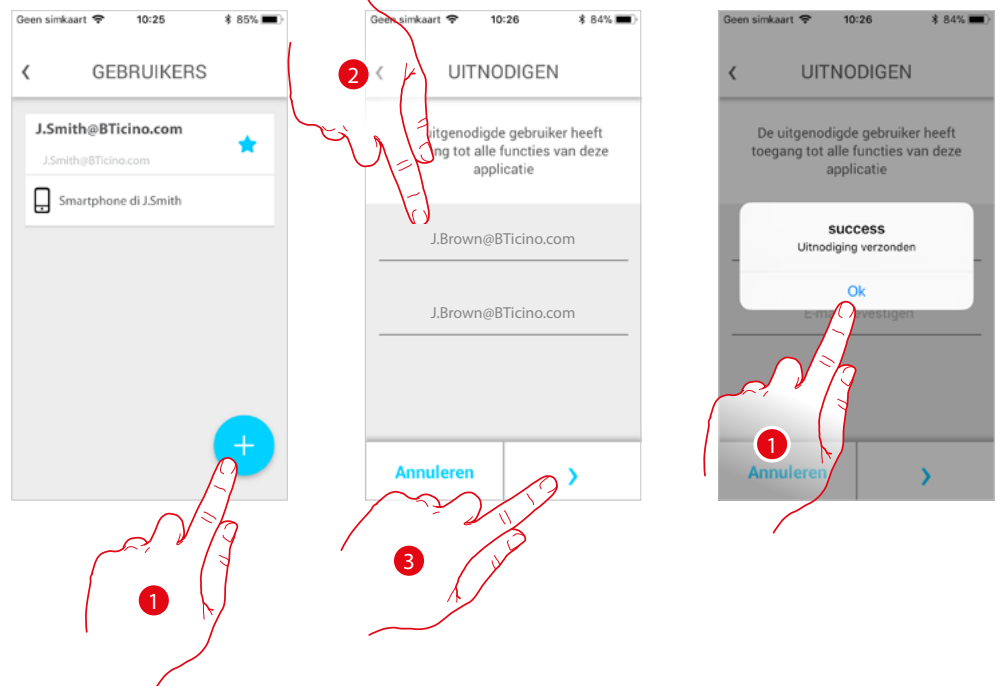

1. Raak de toets aan om een andere gebruiker uit te nodigen.
2. Het e-mailadres invoeren van de te koppelen gebruiker en bevestigen.
3. Raak de toets aan om de uitnodiging te bevestigen.
4. Uitnodiging verzonden. Raak de toets aan om af te sluiten.

De uitgenodigde gebruiker ontvangt per e-mail de uitnodiging om uw installatie te controleren. Als de uitgenodigde gebruiker reeds een Legrand **account heeft** zal deze automatisch bevoegd worden om de installatie te openen nadat hij/zij zich heeft aangemeld. Als de gebruiker echter **nog geen Legrand-account** heeft, zal deze in de lijst van uitgenodigde gebruikers (A) worden weergegeven

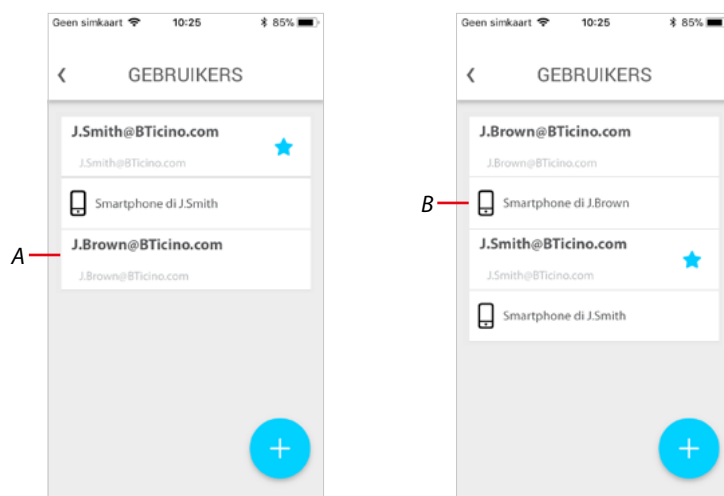

Als de gebruiker zich geregistreerd en aangemeld heeft, wordt deze met de installatie gekoppeld en worden de apparaten die met diens account (B) gekoppeld zijn in de lijst worden weergegeven.

## Een smartphone afkoppelen

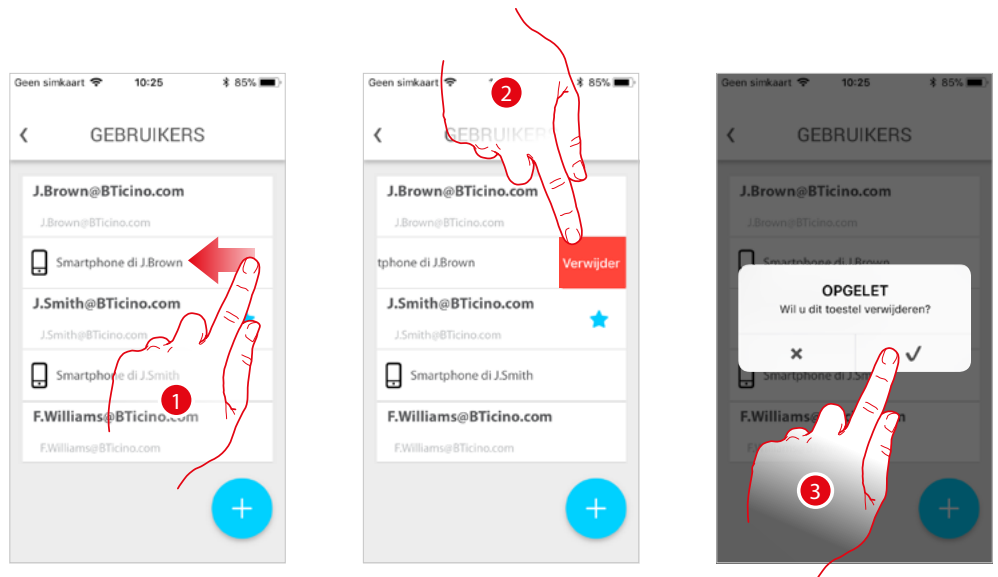

1. Veeg over het scherm om een smartphone af te koppelen.
2. Raak het scherm aan om verder te gaan.
3. Raak de toets aan om te bevestigen

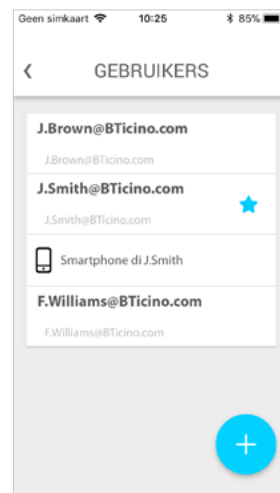

De gebruiker kan deze smartphone niet langer gebruiken om de installatie te beheren.  
**Meld u aan** om de smartphone weer aan te koppelen.

## Een gebruiker afkoppelen

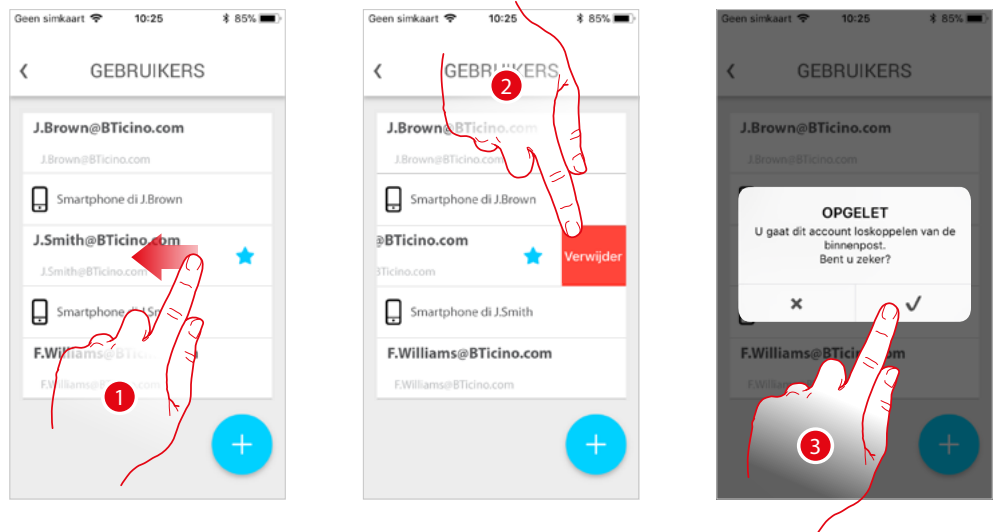

1. Veeg over het scherm aan om de gebruiker en dus aanverwante apparaten af te koppelen.
2. Raak het scherm aan om verder te gaan.
3. Raak de toets aan om te bevestigen

Als dit de hoofdgebruiker is, moet u aangeven welke gebruiker de nieuwe hoofdgebruiker zal worden.

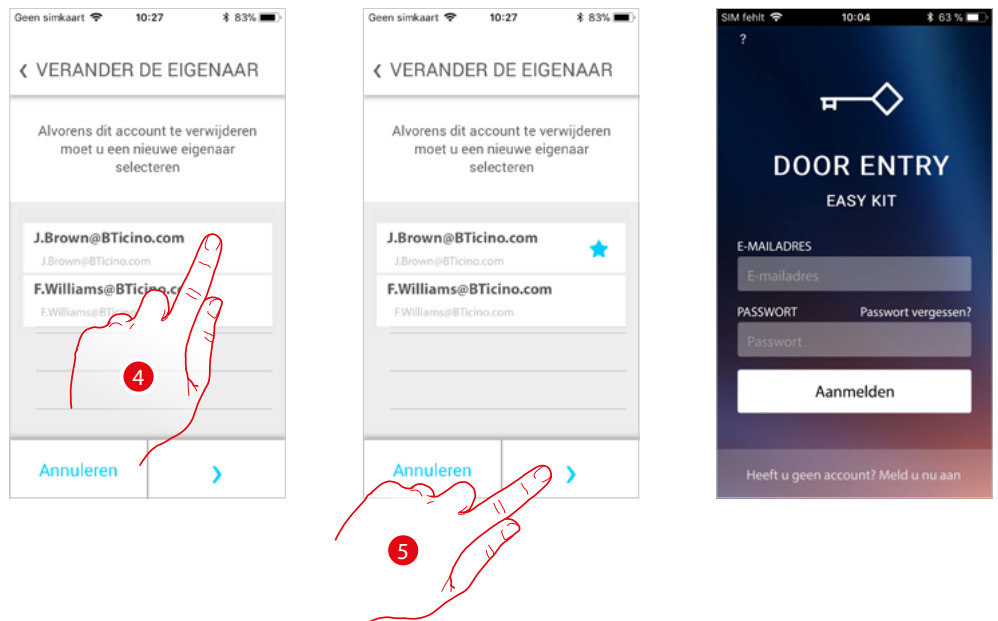

4. Raak de toets aan om de nieuwe gebruiker aan te geven.
5. Raak de toets aan om te bevestigen en naar de startpagina terug te keren

Nu is de hoofdgebruiker afgekoppeld. Om de installatie weer met de app te kunnen beheren moet de gebruiker opnieuw worden uitgenodigd.

⚠ Let op: het systeem stelt een tutorial voor het resetten van het apparaat voor als de af te koppelen gebruiker als enige gebruiker is overgebleven.

## Instellingen

In dit deel kunt u de firmware updaten, de startpagina personaliseren, de wifi-verbinding instellen en uw Connected Indoor Unit resetten en updaten.

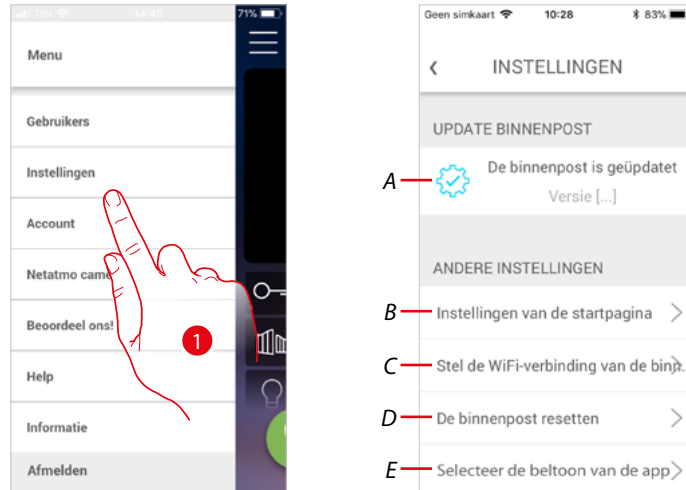

1. Raak de toets aan om het deel instellingen te openen.
  - A Verricht de procedure voor het **updaten van de firmware** van Connected Indoor Unit.
  - B **Personaliseert de startpagina.**
  - C Verricht de procedure voor het **updaten van de wifi-verbinding van Connected Indoor Unit.**
  - D Verricht de procedure voor het **resetten van Connected Indoor Unit.**
  - E Opent de pagina voor de keuze van de **beltonen via de app.**



## Firmware-update van Connected Indoor Unit (uitsluitend als het apparaat op hetzelfde WiFi-netwerk als de Connected Indoor Unit is aangesloten)

U ontvangt een bericht op uw smartphone en een waarschuwingsbericht als een nieuwe firmware beschikbaar is. U kunt echter ook op elk gewenst moment dit deel openen en de firmware van uw Connected Indoor Unit updaten.

Open het deel. Als een update beschikbaar is, dan wordt een toets voor het installeren ervan weergegeven. Als dit niet het geval is, wordt de actuele firmwareversie van uw Connected Indoor Unit weergegeven.

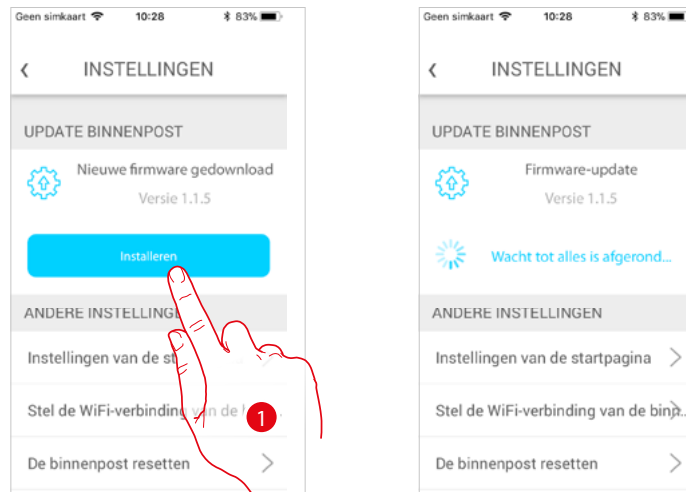

1. Raak de toets aan om de update te installeren.

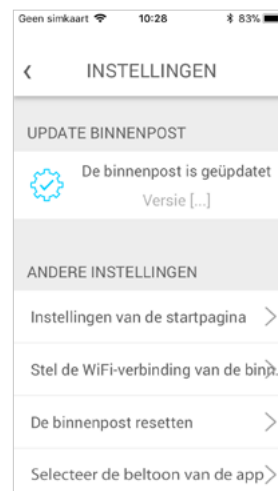

Aan het einde van de installatie kunt u de firmwareversie van uw Connected Indoor Unit weergeven.

### Startpagina personaliseren

In dit deel kunt u de naam van de voorwerpen Buitenpost/Camera en Slot buitenpost op de startpagina veranderen.

Bovendien kunt u de naam van het voorwerp trappenhuisverlichting en slot poort veranderen en ze zichtbaar maken.

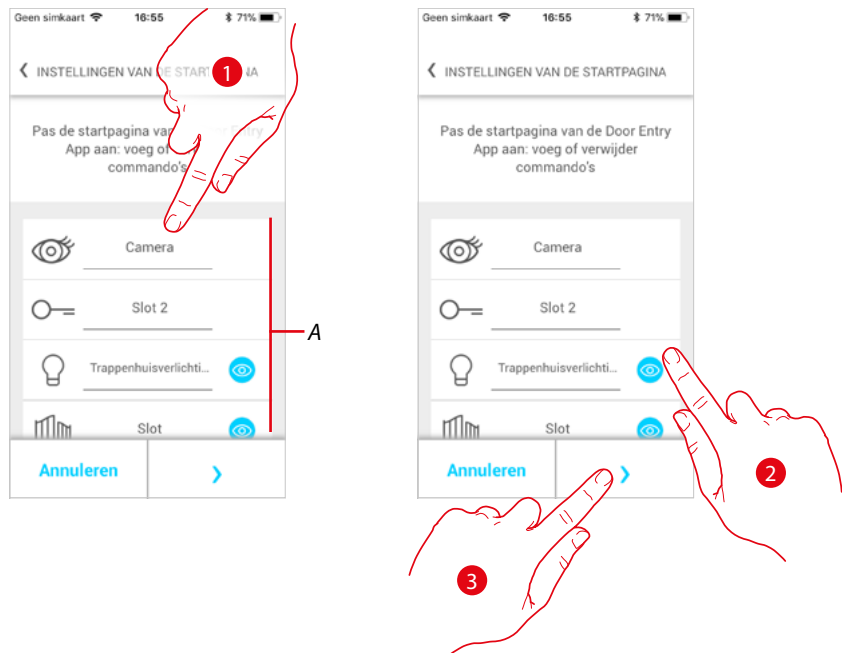

1. Raak de toets aan om de naam van het voorwerp te veranderen.
2. Raak de toets aan om het voorwerp op de startpagina weer te geven.
3. Raak de toets aan om de instelling door te voeren en naar de startpagina terug te keren.

A Voorwerpen beeldhuistelefonie.

## Wifi-beeldhuistelefoon instellen

In dit deel kunt u de wifi-verbinding van uw Connected Indoor Unit met het wifi-netwerk van uw woning instellen.

U kunt deze functie gebruiken om:

- de verbinding met een ander netwerk opnieuw in te stellen (bijv. na de vervanging van een router)
- de verbinding met het netwerk van uw woning opnieuw in te stellen door het wachtwoord te wijzigen (bijv. nieuw netwerkwachtwoord).

Wanneer u dit deel opent wordt een tutorial weergegeven die u tijdens de procedure begeleidt

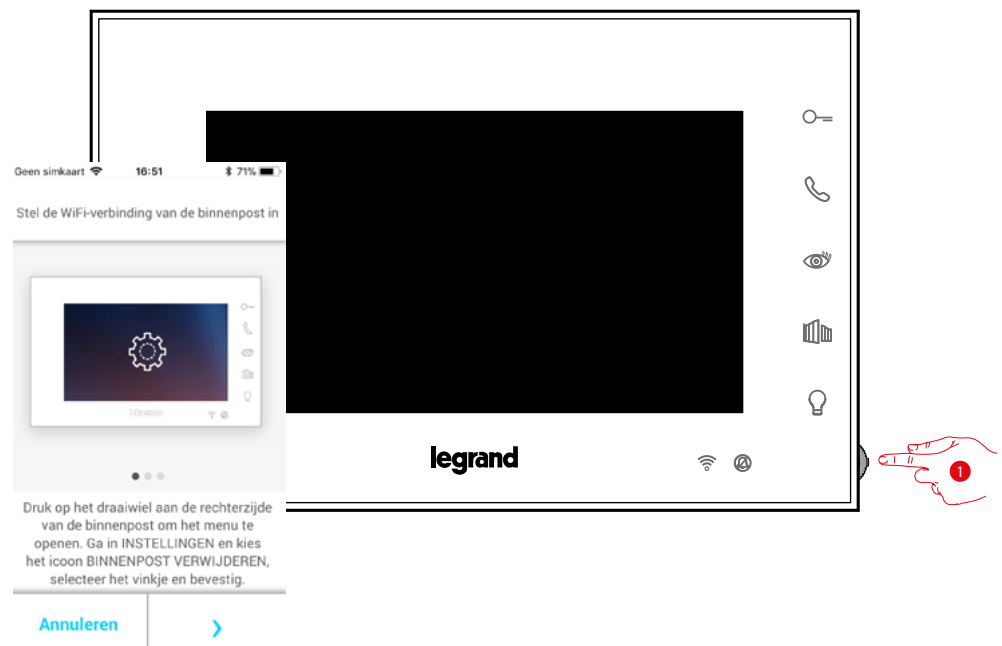

1. Druk vanuit stand-by op de joystick om het display te activeren.

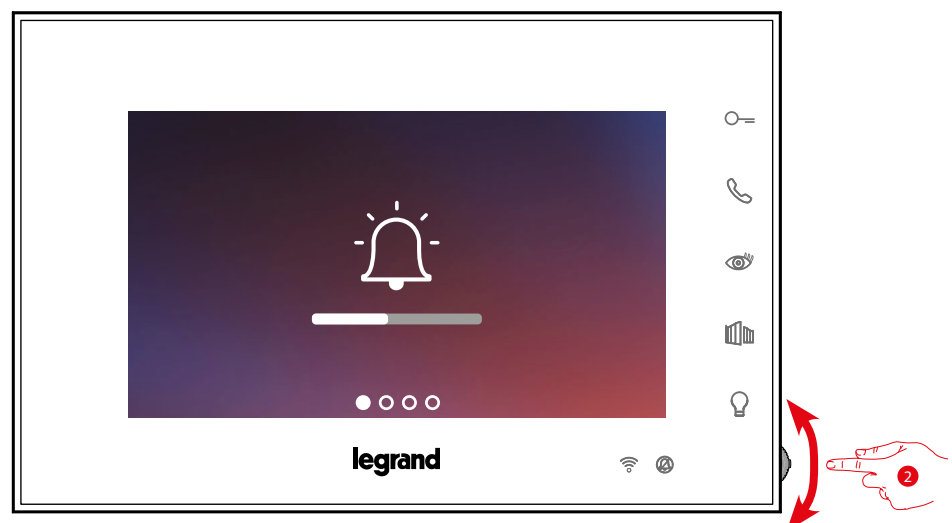

2. Selecteer de pagina Instellingen met de joystick.

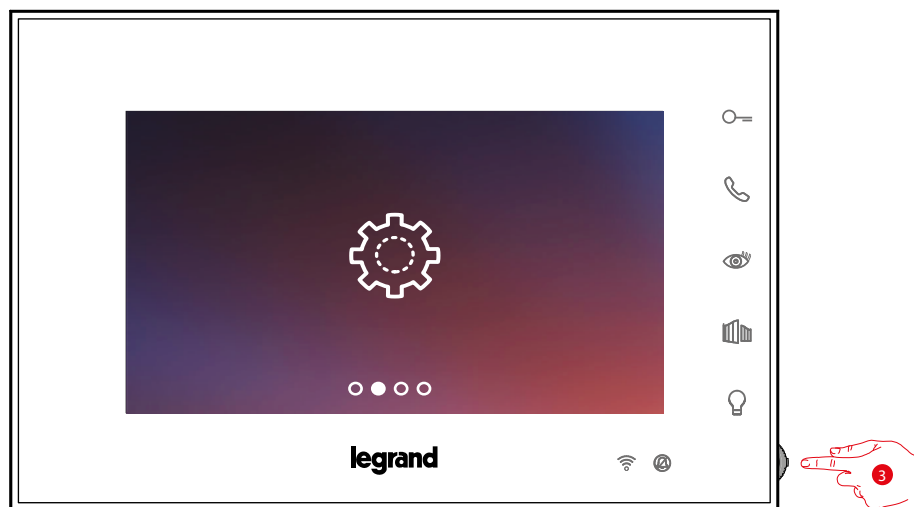

3. Open de pagina door op de joystick te drukken.

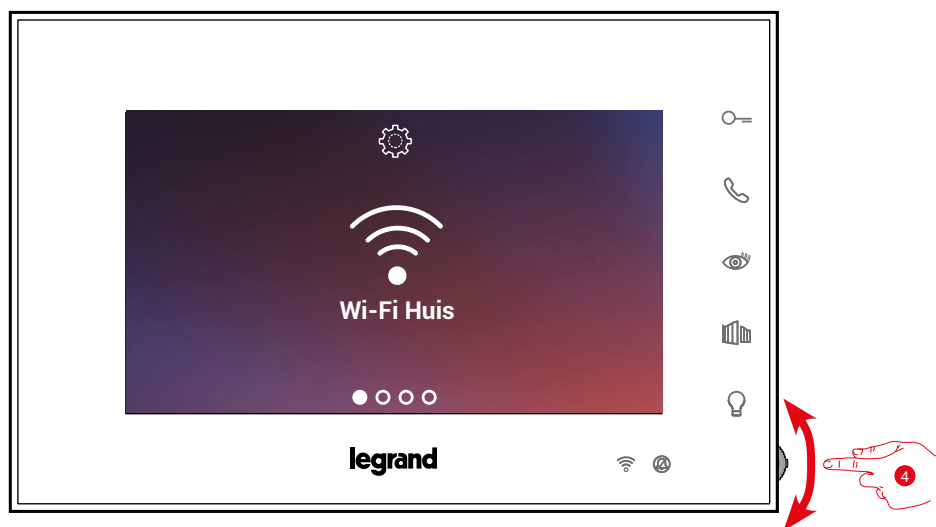

4. Selecteer de pagina Reset met de joystick.

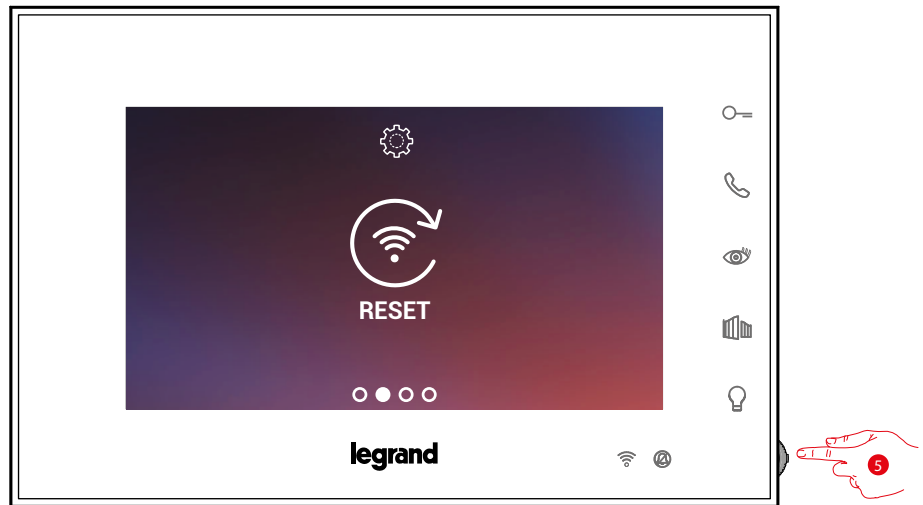

5. Druk op de joystick om het wifi-netwerk te resetten en Connected Indoor Unit te verbinden met een ander netwerk of met hetzelfde netwerk door het wachtwoord te wijzigen.

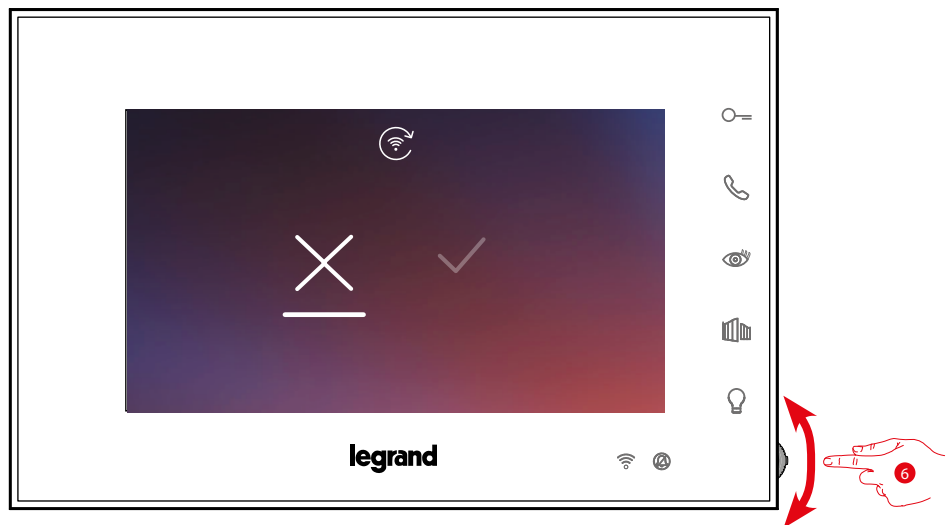

6. Beweeg de joystick omhoog/omlaag om de bevestigingsicoon te selecteren.

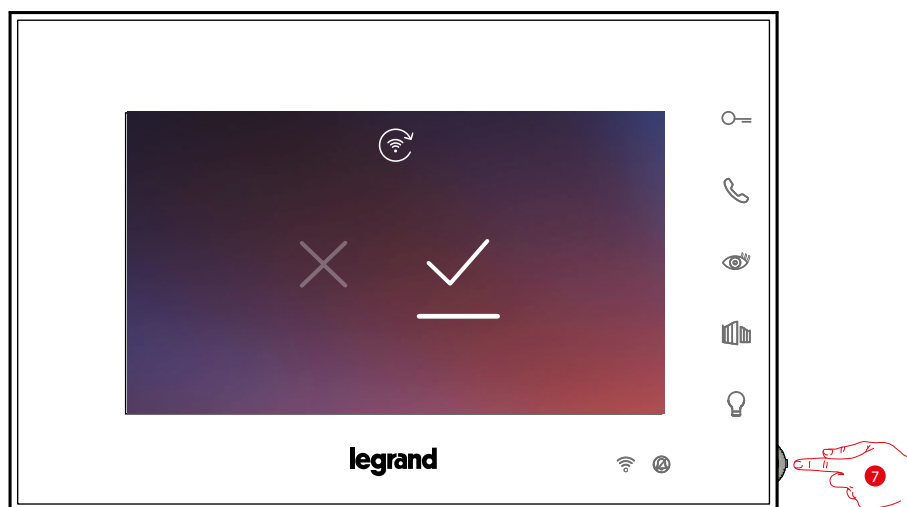

7. Druk ter bevestiging op de joystick.

Nu is het apparaat niet langer met het wifi-netwerk verbonden en wordt op de pagina de QR-code voor het aanmaken van een nieuwe verbinding weergegeven

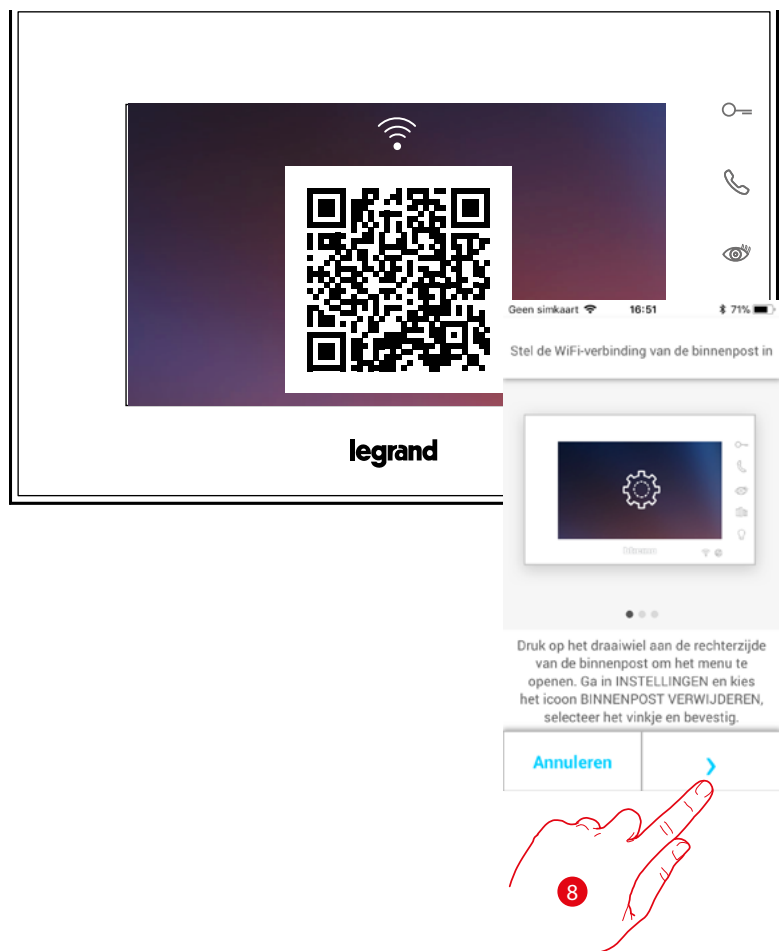

8. Raak het scherm aan om verder te gaan.

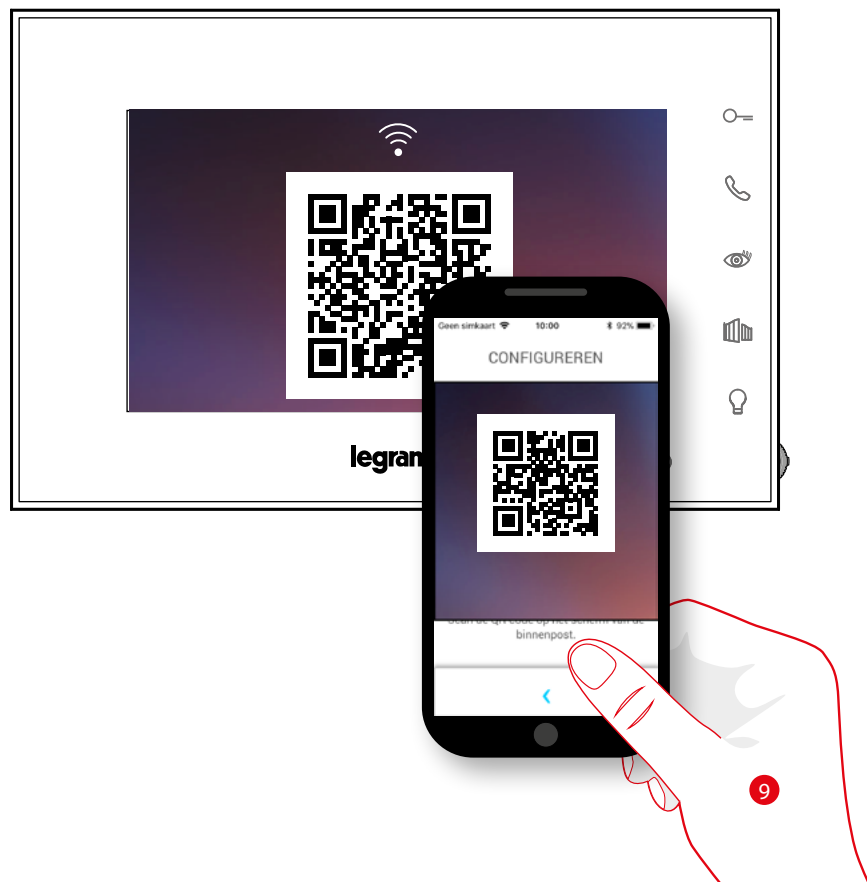

9. Richt de smartphone op de QR-code en vervolg de procedure zoals is beschreven in de paragraaf **Het apparaat koppelen onder het punt 12.**

## Beeldhuistelefoon resetten

In dit deel kunt u Connected Indoor Unit resetten. Aan het einde van de procedure:

- worden alle accounts (gekoppeld met Connected Indoor Unit) verwijderd;
- wordt de verbinding van Connected Indoor Unit met het wifi-netwerk verwijderd;
- worden de personalisaties van de startpagina die met de app ingesteld zijn verwijderd;
- blijft de configuratie van de installatie behouden zodat Connected Indoor Unit correct kan blijven werken.

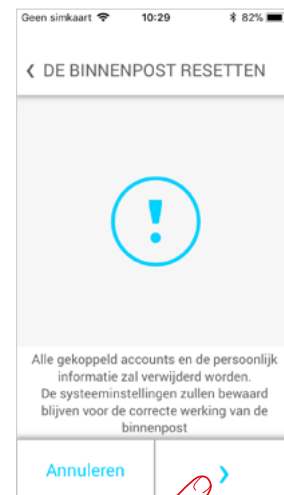

1. Raak de toets aan om de procedure te starten.

Een tutorial wordt weergegeven die u tijdens de procedure begeleidt

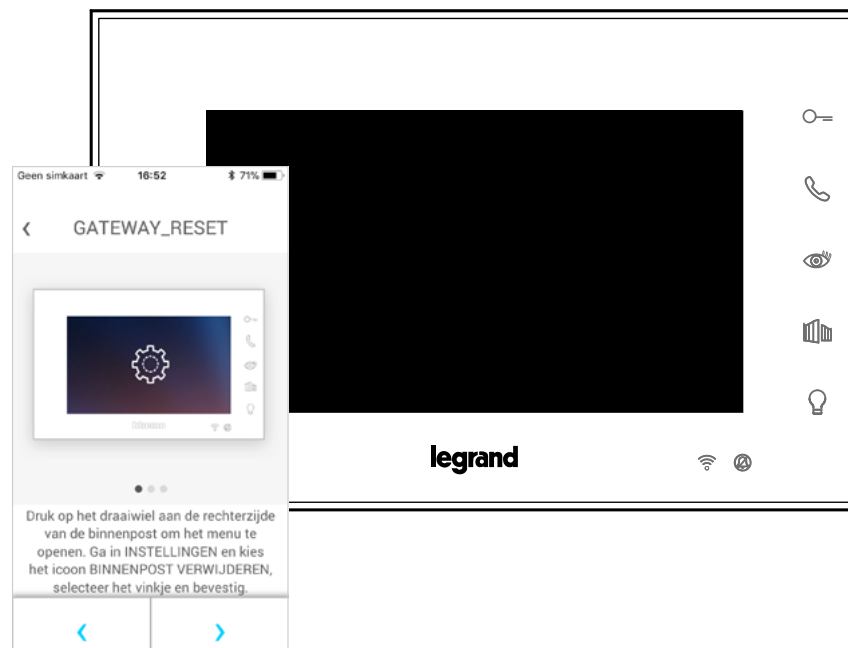

1. Druk vanuit stand-by op de joystick om het display te activeren.



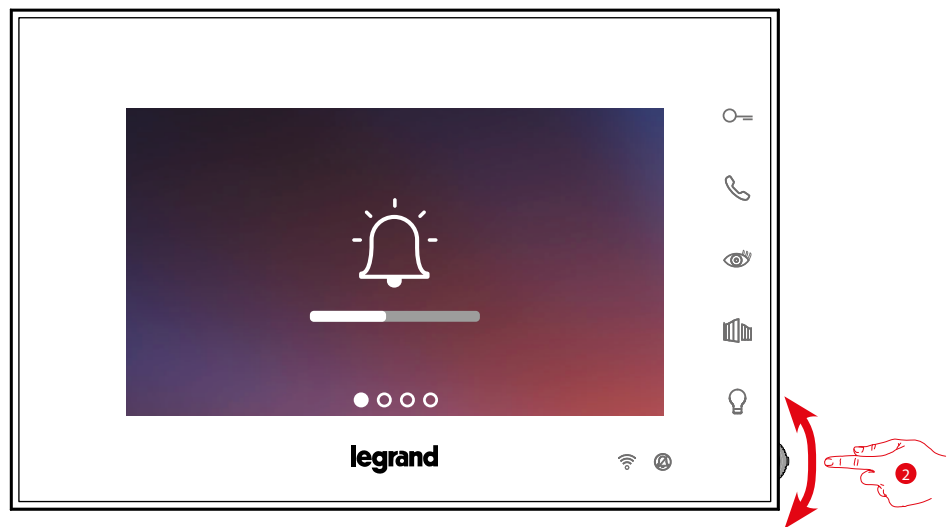

2. Selecteer de pagina Instellingen met de joystick.

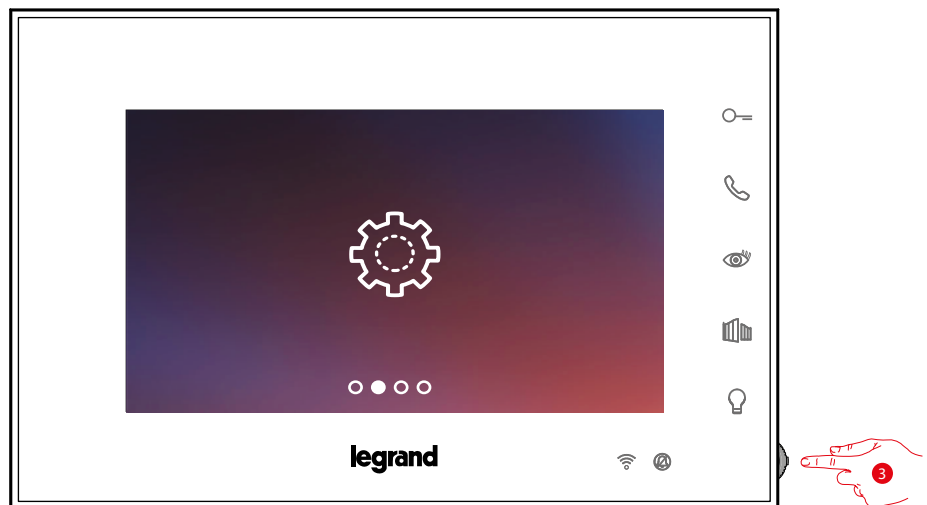

3. Open de pagina door op de joystick te drukken.

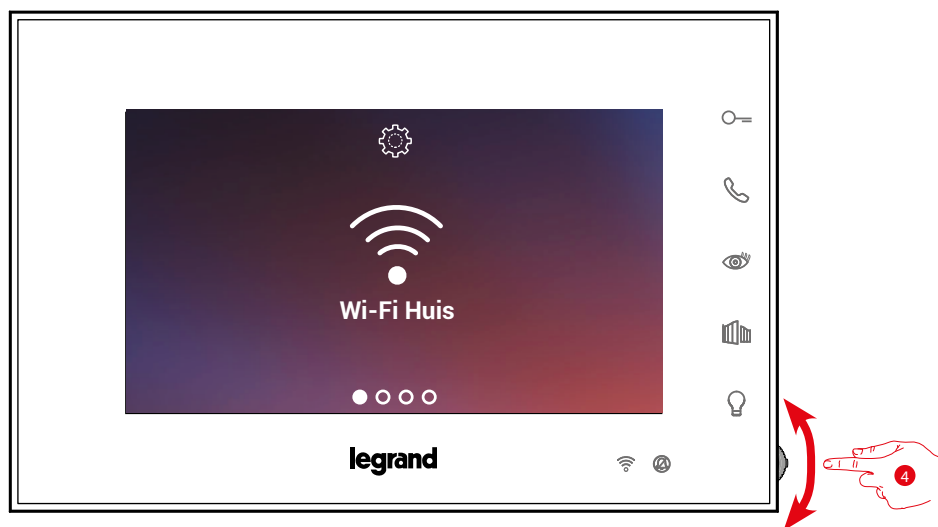

4. Selecteer de pagina Reset apparaat met de joystick.

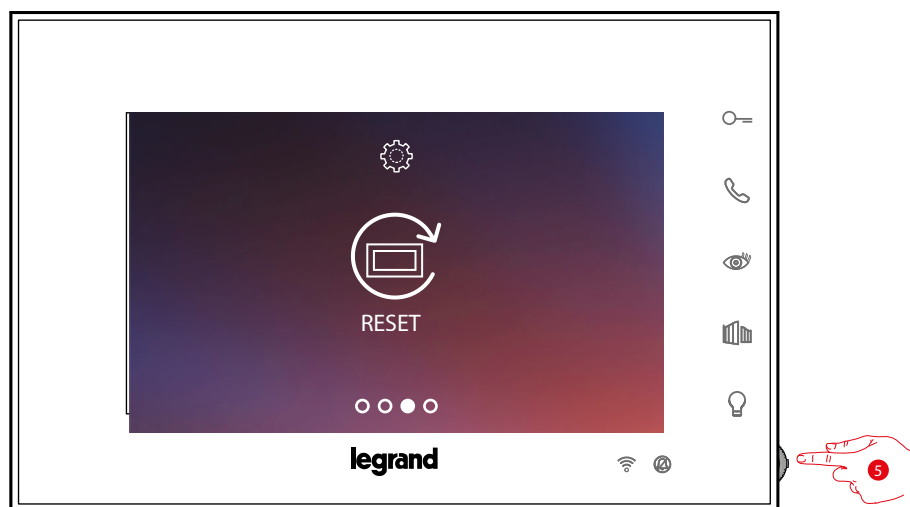

5. Druk op de joystick om het Connected Indoor Unit te resetten

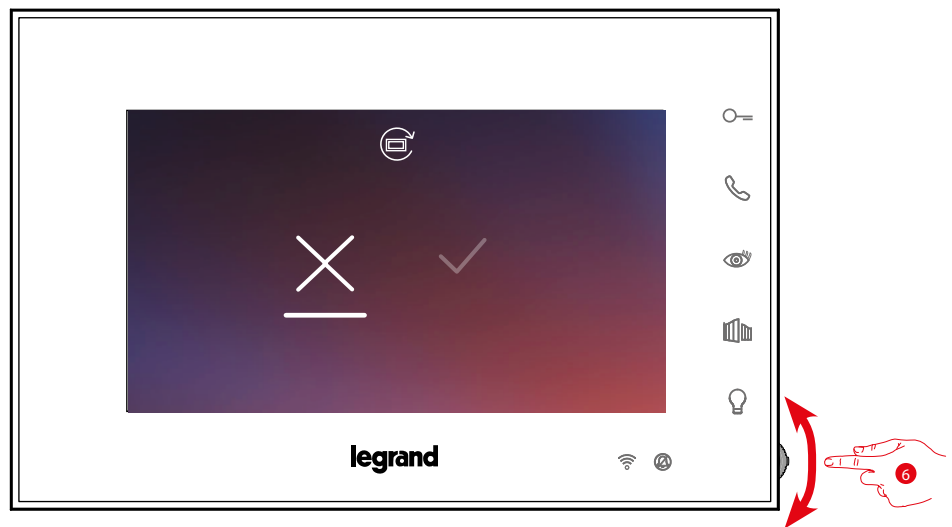

6. Beweeg de joystick omhoog/omlaag om de bevestigingsicoon te selecteren.

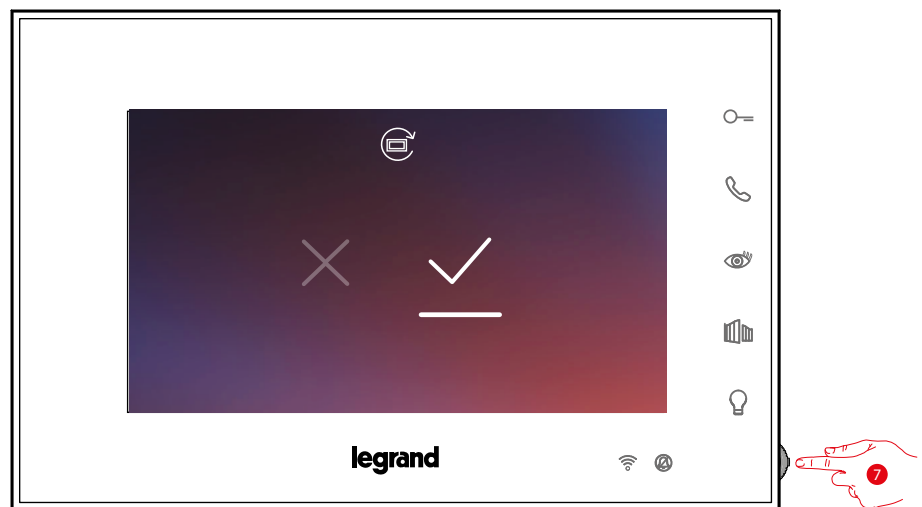

7. Druk ter bevestiging op de joystick.

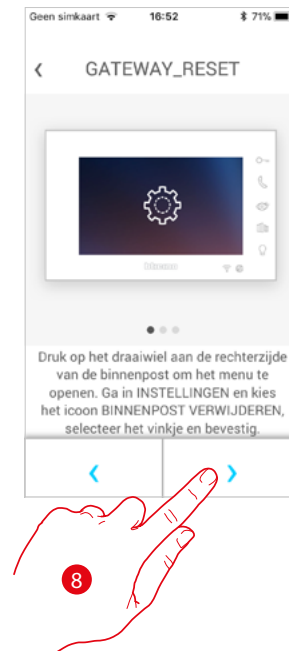

8. Raak de toets aan om het resetten te verrichten.

Aan het einde van de procedure wordt de loginpagina weergegeven.

U kunt uw Connected Indoor Unit gebruiken voor functies waarvoor de **koppeling** met de app Door Entry EASY KIT niet vereist is.

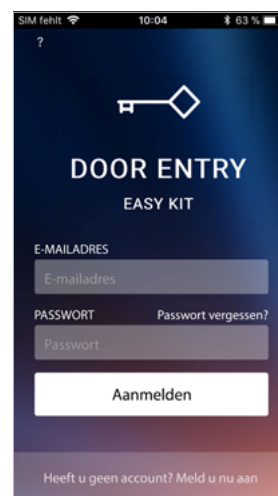

## Selecteer de beltoon van de app

In dit deel kunt u de beltoon selecteren die met de app Door Entry Easy Kit gekoppeld moet worden.

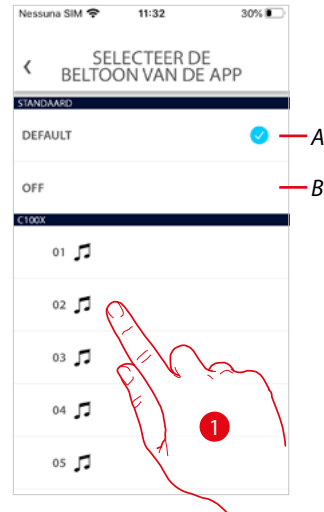

*A Stelt de standaardbeltoon in. Dit is de beltoon van uw smartphone*

*B Schakelt de beltoon uit*

1. Raak het scherm aan om de beltoon te selecteren uit degene die in Connected Indoor Unit beschikbaar zijn

## Account

Het account zal door de app's van de verbonden apparaten van Legrand/BTicino worden gebruikt

**Opmerking:** wijzigingen aan de parameters van dit deel worden overgedragen naar alle apparaten die beschikken over apps die het Legrand-account gebruiken.

In dit deel kunt u de informatie van uw account weergeven en wijzigen en/of uw account elimineren. Bovendien kunt u de apps van partners beheren.

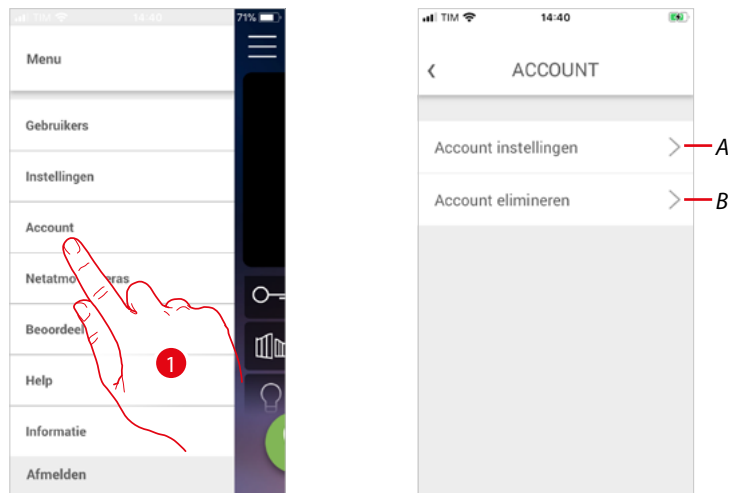

1. Raak het scherm aan om het deel Account instellingen te openen.

A **Opent het deel van Instellingen**

B **Account elimineren**

## Account instellingen

In dit deel kunt u de verschillende parameters van uw Legrand-account wijzigen.

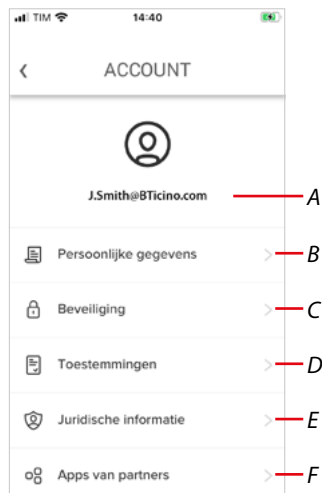

A **Login/e-mailadres account**

B **Geeft de verschillende gegevens aan uw Legrand-account weer en/of wijzigt ze**

C **Wijzigt bepaalde veiligheidsparameters van uw account, zoals het wachtwoord en het afmelden van alle apparaten**

D **Beheert alle toestemmingen voor communicaties en alle andere zaken die aan uw persoonsgegevens verbonden zijn**

E **Geeft de contractvoorwaarden weer van de Legrand-apps die u gebruikt**

F **Beheert de apps van partners waar uw account mee is verbonden (bijv. Google Home enz.)**

## Persoonsgegevens

In dit deel kunt u bepaalde gegevens wijzigen van het account dat momenteel het apparaat beheert, of het account door een ander geregistreerd Legrand-account vervangen.

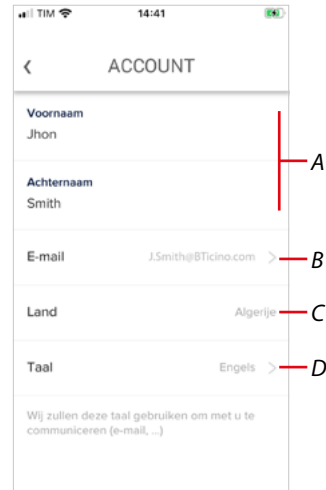

A Voor-/achternaam account, raak het scherm aan om het gegeven te wijzigen en druk vervolgens op de toets bevestigen

B Land

C Huidig account

D Gekozen taal

E-mail (wijziging account voor beheer van apparaat)

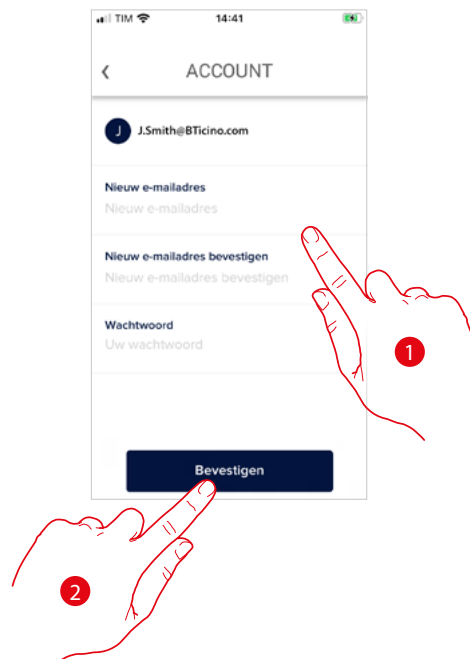

1. Voer de inloggegevens (e-mailadres en wachtwoord) in van het geregistreerde nieuwe Legrand-account dat u voor het beheer van het apparaat wilt gebruiken
2. Raak het scherm aan om te bevestigen

## Taal

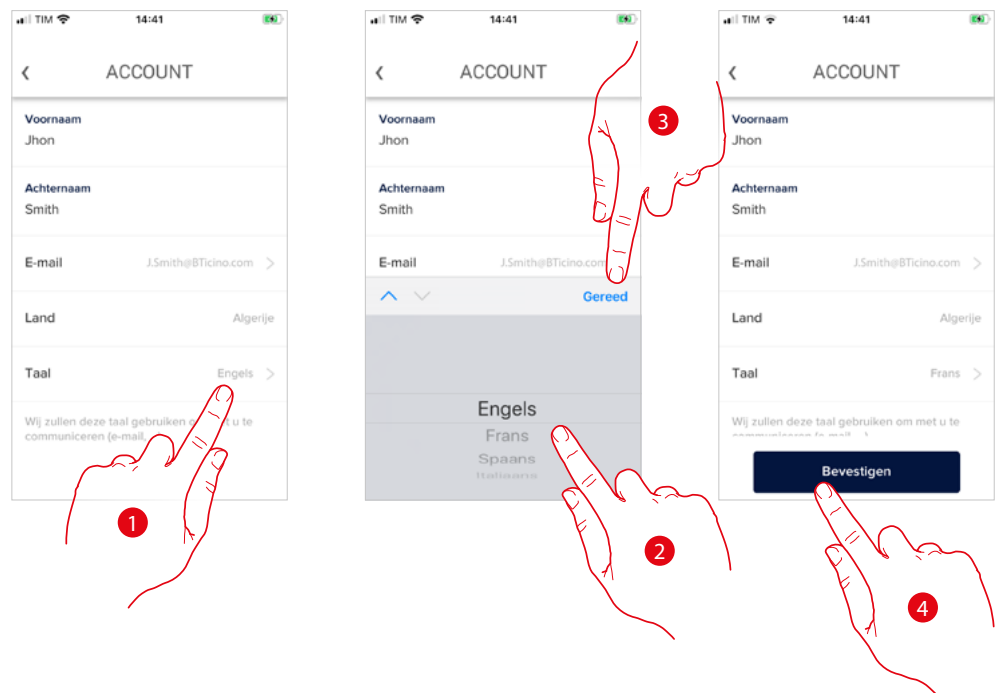

1. Raak het scherm aan om de taal te wijzigen die de app zal gebruiken om met u te communiceren, zoals het verzenden van e-mails enz.
2. Selecteer de taal
3. Raak het scherm aan om te beëindigen
4. Raak het scherm aan om te bevestigen

## Veiligheid

In dit deel kunt u het wachtwoord van uw account wijzigen en het account van al uw apparaten afmelden.

Het afmelden van uw account op alle apparaten is met name handig wanneer een van uw apparaten gestolen wordt of verloren is gegaan.

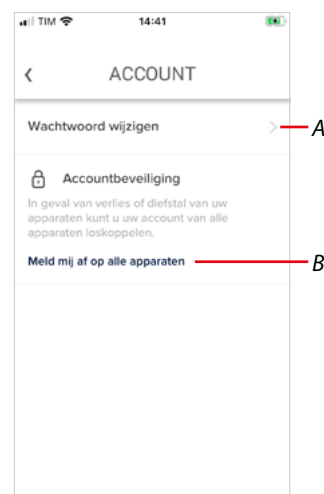

A Verricht de procedure voor het wijzigen van het wachtwoord

B Meldt u van alle apparaten af



## Wachtwoord wijzigen

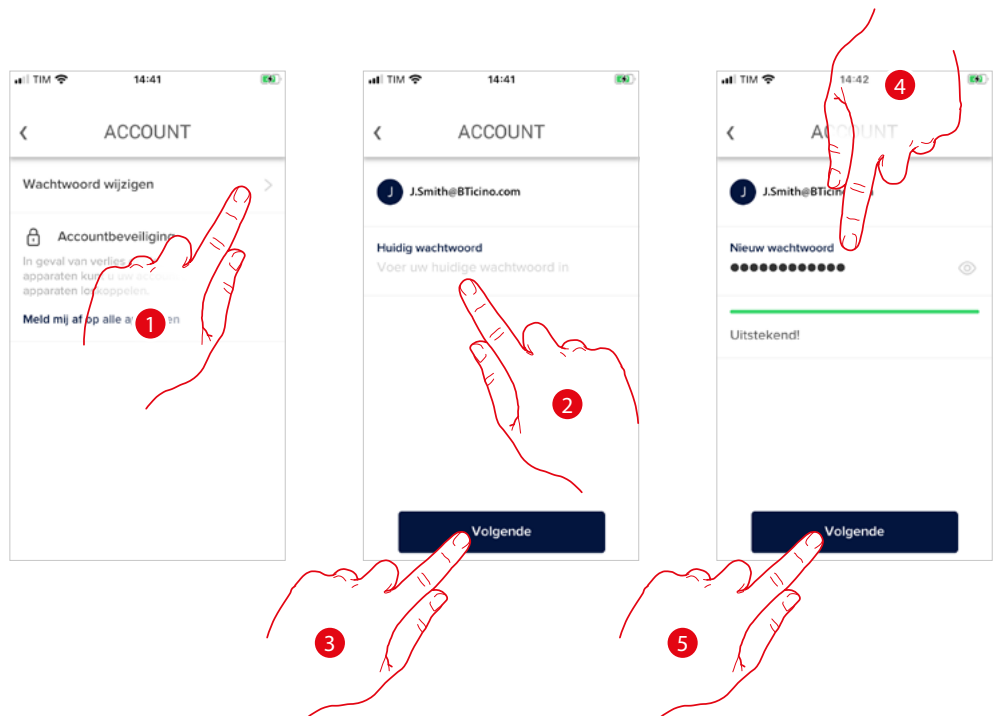

1. Raak de toets aan om de wachtwoord te wijzigen
2. Voer het actueel wachtwoord in
3. Raak het scherm aan om verder te gaan
4. Voer het nieuwe wachtwoord in dat aan de volgende voorwaarden moet voldoen:
  - minstens 8 tekens;
  - minstens één kleine letter (bijv. a);
  - minstens één hoofdletter (bijv. A);
  - minstens één cijfer (bijv. 1);
  - minstens één speciaal teken (bijv. \$);
5. Raak het scherm aan om te bevestigen

Afmelden van alle apparaten

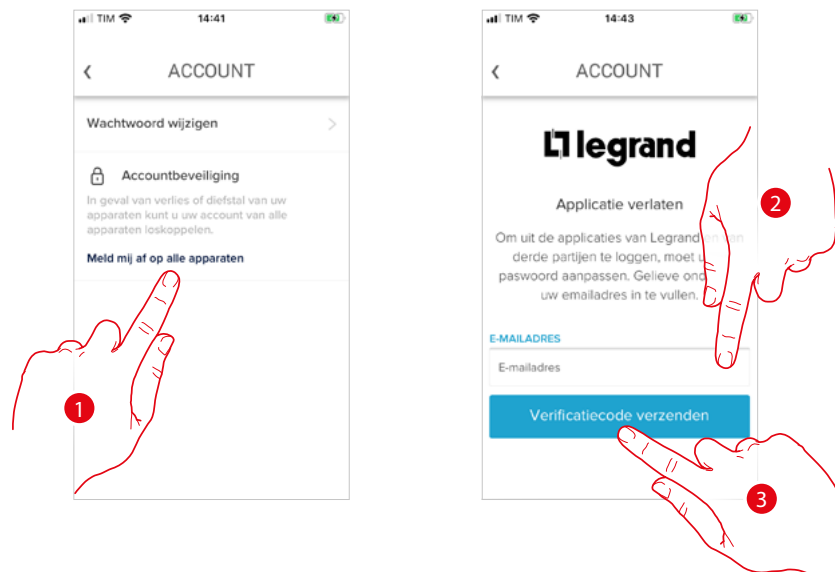

1. Raak de toets aan om de procedure te starten.  
Om uw account van alle apparaten te kunnen afmelden, moet het actieve wachtwoord worden gewijzigd.
2. Voer het adres in waar het systeem een controlecode naar zal sturen
3. Raak het scherm aan om de controlecode te bevestigen

Na de bevestiging stuurt het systeem een controlecode naar uw e-mailadres

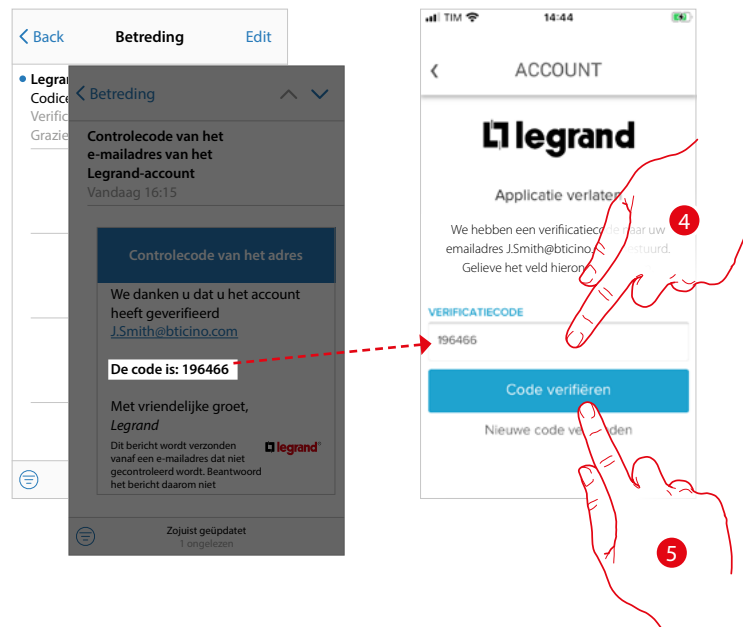

4. Voer de controlecode in die u via e-mail heeft ontvangen
5. Raak het scherm aan om te bevestigen

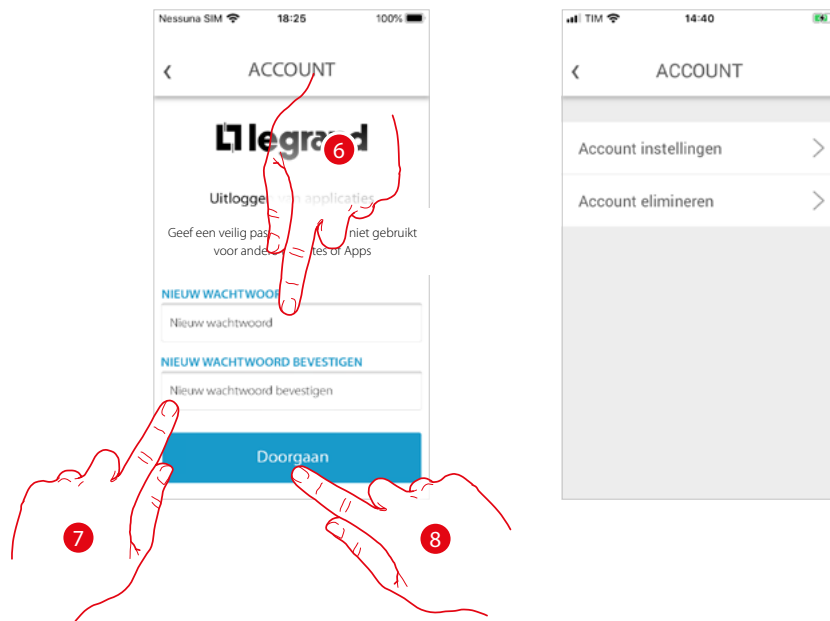

6. Voer het nieuwe wachtwoord in
  7. Voer het ter bevestiging opnieuw in
  8. Raak het scherm aan om verder te gaan
- Nu is uw account van afgemeld van alle apparaten waaraan het gekoppeld was.

## Toestemmingen

In dit deel kunt u het ontvangen van mededelingen van Legrand en het delen van de gebruiksgegevens van de app activeren.

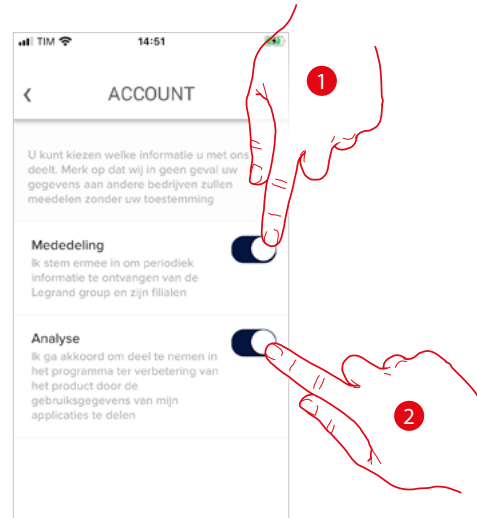

1. Raak de toets aan om de mededelingen te activeren
2. Raak het scherm aan om het delen van gegevens te activeren.

## Juridische informatie

In dit deel kunt u de gebruiksvoorwaarden en de informatie over het privacybeleid van elke app waar uw Legrand-account aan gekoppeld is weergeven.

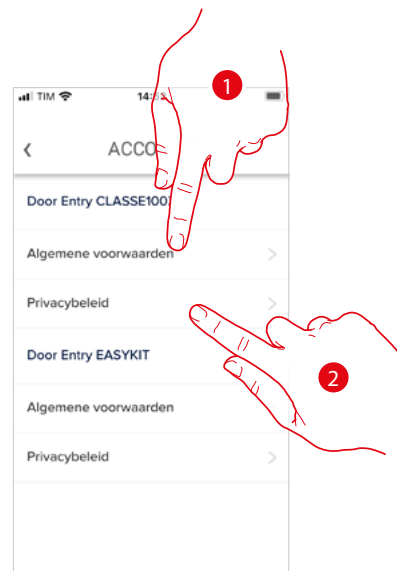

1. Raak het scherm aan om de voorwaarden weer te geven
2. Raak het scherm aan om het privacybeleid weer te geven

## Apps van partners

In dit deel kunt u alle apps van derden weergeven waar u rechten aan heeft verstrekt zodat ze op uw verbonden apparaten kunnen werken. (Bijv.: Homekit, Google Home enz.)

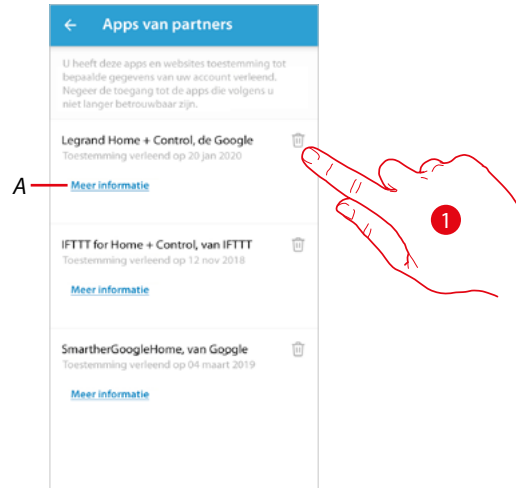

1. Raak het pictogram aan om de toegang van apps en websites toestemming tot bepaalde gegevens van uw account te negeren.
- A *Geeft meer informatie weer over de toegang tot uw account voor apps van partners.*

## Account elimineren

In dit deel kunt u uw Legrand-account definitief elimineren en dus kunt u de aangekoppelde applicaties niet langer gebruiken.

**Opmerking:** als u het account verwijdert, verliest u alle gegevens die aan de applicaties verbonden zijn.

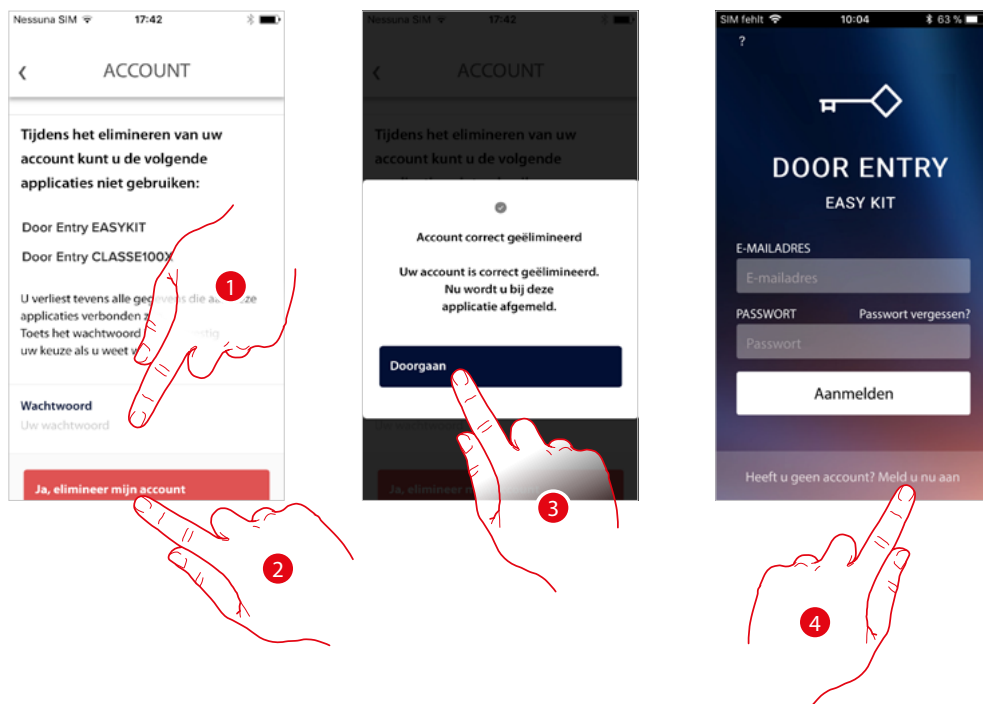

1. Voer het wachtwoord in
2. Raak de toets aan om het account te verwijderen.
3. Raak het scherm aan om te bevestigen
4. Aan het einde van de procedure wordt de loginpagina weergegeven. Op deze pagina kunt u een nieuwe registratie starten.

## NETATMO-camera's

Op deze pagina kunt u alle Netatmo-camera's van uw installatie met de app Door Entry Easy Kit koppelen.

Op deze manier kunt u de camera's weergeven **op het apparaat** of **via de app** en de **aanwezigheidsfunctie** van het Netatmo-bewakingsysteem benutten.

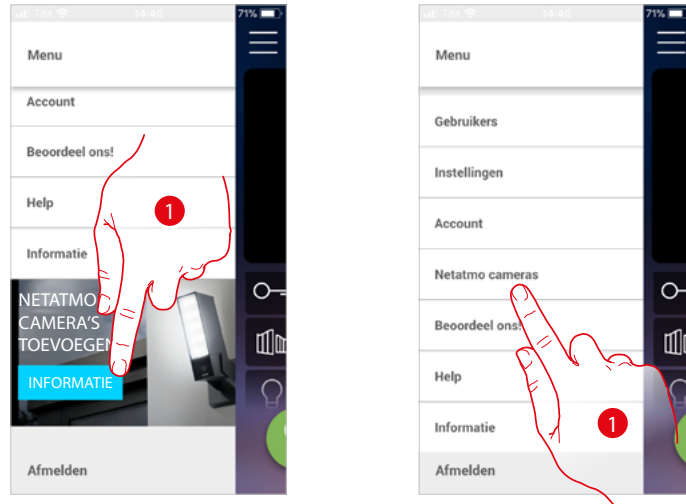

De eerste keer dat u de app opent, wordt een banner weergegeven die u kunt gebruiken om de procedure voor de verbinding van een Netatmo-camera met de app Door Entry Easy Kit te starten. Vervolgens verdwijnt de banner en wordt in plaats daarvan een menu-item weergegeven.

1. Raak het scherm aan om een camera toe te voegen

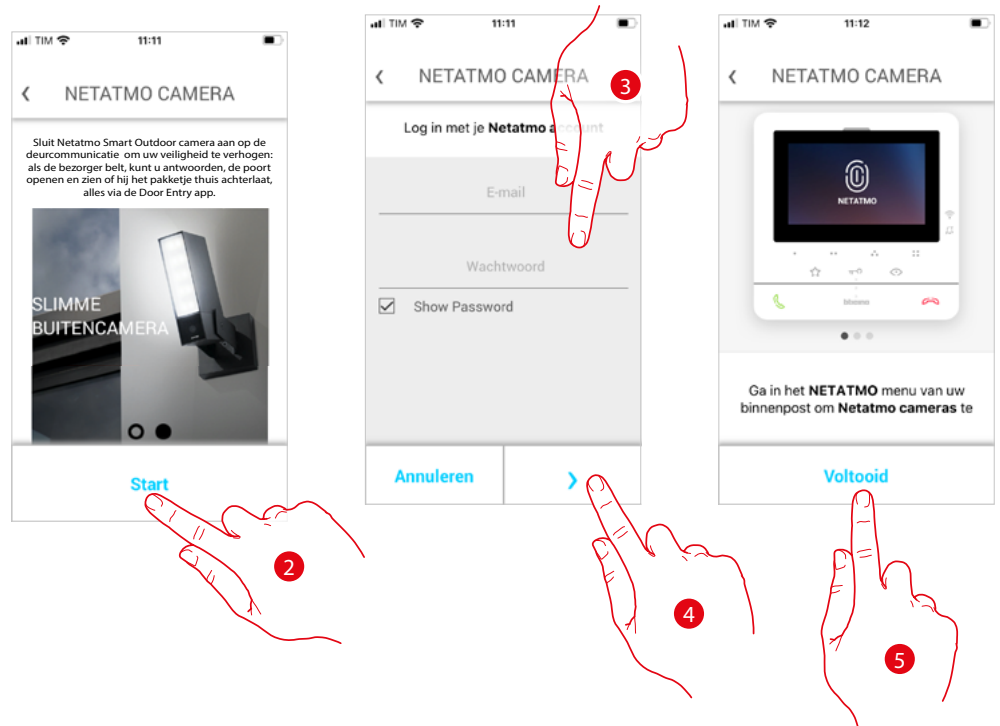

Het display toont alle Netatmo-camera's.

2. Raak de toets aan om de procedure te beginnen
3. Voer de gegevens van uw Netatmo-account in.
4. Raak het scherm aan om verder te gaan
5. Raak ter bevestiging het scherm aan. Nu kunt u de **Netatmo-camera's** op het apparaat weergeven

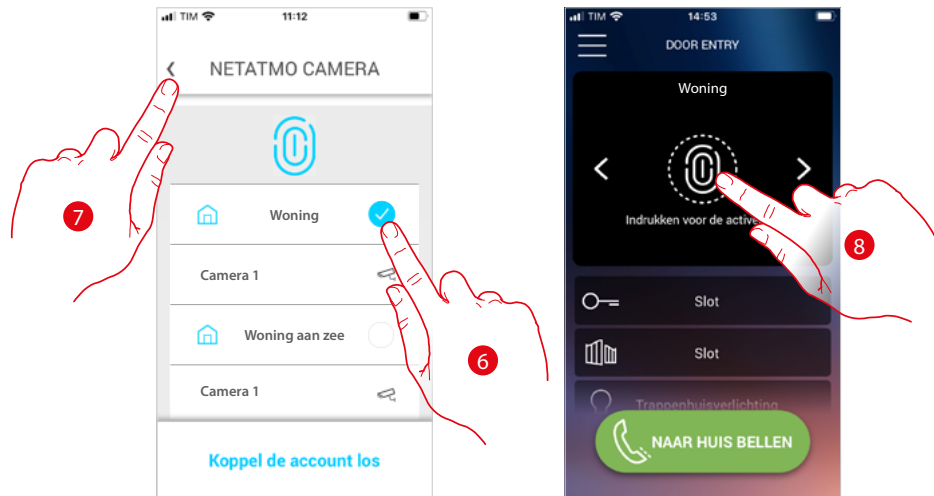

6. Selecteer de woning waarvan u de camera's op de startpagina wilt weergeven
7. Raak het scherm aan om verder te gaan
8. Nu kunt u op de startpagina tevens de Netatmo-camera's van de eerder geselecteerde woning weergeven.

De "Aanwezigheidsfunctie" is aanwezig als u een willekeurige 2-draads camera of Netatmo-camera weergeeft. Aan de hand van deze functie kunt u vaststellen wie in de woning aanwezig is.

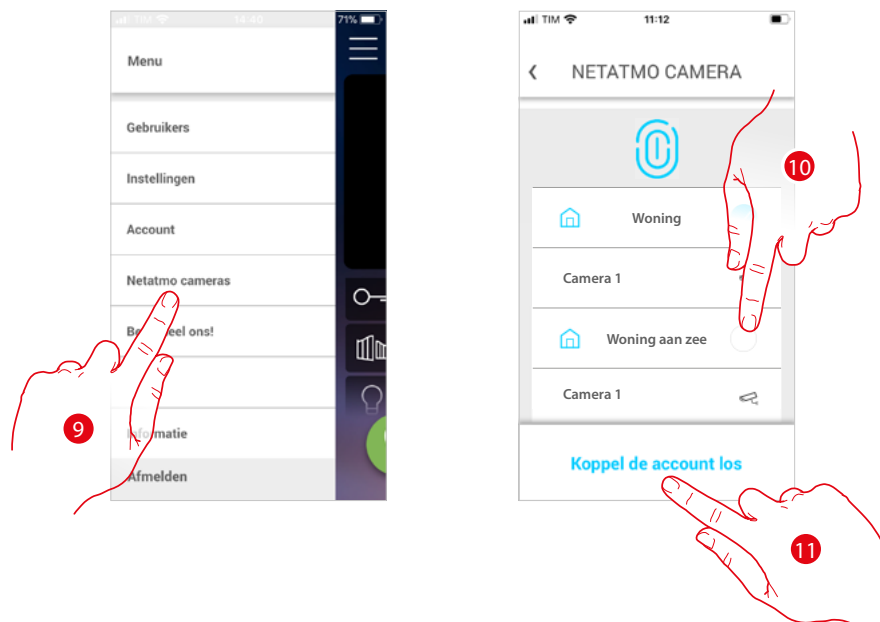

Raak na de eerste koppeling in het vervolgkeuzemenu het menu-item Netatmo-camera's aan. De beheerpagina wordt weergegeven.

9. Raak het scherm aan om de pagina weer te geven  
De pagina toont de woningen waarin Netatmo-camera's geïnstalleerd zijn.
10. raak het scherm aan om de woning waarvan u de camera's wilt weergeven te wijzigen
11. Raak het scherm aan om het Netatmo-account af te melden. De app keert terug naar de situatie van punt 1. Sluit de camera's weer aan door de procedure te herhalen.





Legrand SNC  
128, av. du Maréchal-de-Lattre-de-Tassigny  
87045 Limoges Cedex - France  
[www.legrand.com](http://www.legrand.com)

---